盛京時報

丁卯年陰曆九月三十日
昭和二年十二月廿五日
中日祀大典休刊

◎本報價目◎ 每張現洋五分 每月現大洋八角
▲外埠連郵價目 每月現大洋九角五分 半年現大洋五圓貳角 全年現大洋拾圓
▲告白刊資 一行五號字十五字起 一日每行現大洋 長期另議 常年另議

發行人 宮川貫作　編輯人 菊池貞二　印刷人 石原庄太郎
發行所 盛京時報社　盛京時報支社

論說

是黨軍戰法

（傲霜庵）

遂眼之士。在混沌迷離之亂局中。欲悉眞相。則其座右尤須備擴大鏡(Magnified Glass)與縮小鏡(Minified Glass)而此次奉方傳出之晉奉戰事。應藉縮小鏡審愼觀察者。吾曾言之。徵諸其後事實。皆有驗矣。所謂奉軍之勝。與晉之敗。不必如奉派宣傳。刻已明瞭。且由一時之急激戰移入對峙之持久戰。亦如吾預言。今則審察晉軍戰術。含有特殊性質。尤難看過。所以不得不聊有詞費耳。

晉奉戰正酣之時。新斜眼乃論晉閻前途曰。山西之被黨化。在一年以前。閻省爲青白旗所掩蓋。而省有省黨部。縣有縣黨部。一切之事。均須黨人主持。所謂山西者。非百川之山西。是國民黨之山西也。即皆非百川之意。而均爲百川之病。百川明於利害。當已知之熟矣。惟其病極。遂亂投醫。以余觀察。此次戰事。晉如果勝。亦係百川病勝。結果山西必成病者所有。百川恐難復元。今既戰敗。百川之病。均可因敗而消除。則今後之山西。或可歸還百川。此乃探源之語。百川聞之。當亦憬然覺悟云。是極耐人尋味之言也。所可注意者。在新氏未免輕視晉省黨勢力。以爲戰事一旦失利。則百川不難恢復其舊勢力。是亦太早計矣。膚淺之見耳。山西之完全黨化。既然如此。則消除黨的色彩。甚爲困難。非區區戰敗之所能還元也。況晉軍此次之役。未曾大敗。僅不過不如願相償乎。未夫軍閥之兵。爲一家傭奴。非首魁出以重賞。極力鼓勵。雖驅諸死地。所以清末小站精練之北洋勁旅。早已成爲弩末也。若夫黨軍。則所謂「黨軍可愛。黨人可殺」者。即以「三民信徒」自居。年壯氣銳。具有狂熱信仰。皆挺進敢死。而不知悔之輩耳。但雖黨軍。而及一旦成功。意滿氣驕。則漸次發生腐化作用。遂致較諸軍閥匪軍。無甚徑庭。然當其勇猛進之初。再接再厲。眞有勢不可過者焉。譬如爭奪南昌時之黨軍。如攻略滬寧時之黨軍。均莫不然。至其獨擅之戰術。則爲便衣隊之縱橫躍動。按南昌滬寧。並不失守於正式黨軍之手。而陷落于便衣隊之執拗奇襲。此種南方黨軍之特殊新式戰法。萬目睽睽。盡人所知者耳。今乃熟察晉軍奮鬪之經過。其戰法直是黨軍最得意之奇兵。從前北方戰事絕無。此役僅有者。蓋山西黨化之深。可以想見矣。豈其程度僅止于易幟入黨之形式哉。謂余不信。請看死守涿州之晉軍。請看奇襲門頭溝之便衣隊。請看突攻密雲古北口之便衣隊。請看京郊清華站炸裂奉軍彈車之大慘事。請看出現鄗房附近之晉兵！此等便衣隊。多者自一二千。至三四千止。少者不過二三十人。或三四百人。皆越險冒難。裹糧長驅而來。變幻馳突。其眼中並無奉派大軍。是以十年歷戰之奉軍。頗窮於對付。大有草木皆兵之概。無論涿州門頭溝密雲古北口。迄未能澈底解決。所以南海湖畔之將主。緊閉城門。一夕數驚也。（未完）

張宗昌組織直魯豫聯軍

決聯絡于劉寇三部

濟南訊云。自直魯軍大舉攻豫以來。形勢頗爲順利。連日先後佔領馬牧集。歸德。大孔集。柳河等地。馮軍紛紛向蘭封一帶撤退。直魯軍大有直搗開封之勢。茲據軍界方面本日（十八日）所得徐州私人方面電訊。謂據徐州褚玉璞督辦行營傳出消息。謂隴海路線之直魯軍。又有進展。最前線軍隊已佔領柳河以西之葛貝城。先鋒隊有進至野雞岡之消息。但尚未接到正式官電。一說直魯軍已於本日（十八日）進迫蘭封。據記者向各方調查。尚非事實。是未免言之過早耳。曹州十七日晚電訊。駐防曹縣之馮軍。除有一部分投誠魯軍外。因奉到馮玉祥之命令。已不戰而退。曹縣遂爲魯軍佔領。又據十八日電訊。據官方消息。魯軍佔領曹縣後。即整隊追擊馮軍。當於十七日又佔領黃集。刻正在大舉進攻考城中。馮軍約有萬人之譜。死守考城不退。故戰事頗爲激烈。勝負如何。此刻尚難預料。第十一軍軍長張宗輔。日前由海州來濟。報告所部集中海州之經過。及海州防務情形各節。已詳誌前稿。茲聞張晉謁張宗昌後。張宗昌極爲嘉許。當以海州防務關係重要。囑令即日回防。以重職守。張宗輔奉令後。遂於本日（十八日）下午六時由濟乘專車南下赴徐州再由徐州轉道隴海路。返海州防次。張宗昌以此次大舉攻豫。非兵力雄厚不可。故對於擴充攻豫軍隊積極進行不遺餘力。除前已先後收編劉鎭華之舊部柴雲陞賈濟川王振及于學忠各部外現又商同前河南督辦寇英傑。實行組織直魯豫聯軍。仍按前定辦法。以張宗昌爲總司令。褚玉璞寇英傑爲副司令。令寇召集舊部。在豫籌劃爲攻馮之內應據寇英傑計劃。在豫舊部甚大。約數萬人。如能召集十之七八。再與新雲鶚于學忠等之舊部聯合。便可驅逐馮玉祥出豫。現擬先着手組織六軍。第一軍及第二三兩軍。現在河南境內集合。第四第五兩軍。現在新雲鶚之舊部內。不日亦可集合於徐州附近。但必須另行編制。至第六軍則另行招募。現已委定王月修爲第六軍長。王已在濟南商埠設立辦公處。着手進行一切。又據軍界方面消息。直魯聯軍此次進攻河南。據山東當局之推測。再有兩月。即有肅清河南之希望。張宗昌爲便於作戰起見。特令濟南之航空處飛機隊。開往前方助戰。航空處長尹昇日。奉到此項命令。已有六七日之久。而其所以遲遲尚未出動者。則以兗州徐州之飛機昇降場。尚未完全修好。中途無法降落添加之故。茲據航空界傳出消息。兗州及徐州之飛機場。現已大致竣工。濟南飛機三日內當可出發。惟不過先發三架或五架。以便赴隴海路一帶。偵察敵情。拋擲炸彈之種種工作。馮軍第八方面副總指揮鄭金聲。日前被投魯之姜軍長擒獲。解送定陶。交劉志陸軍長拘押各節。已詳誌前次通訊。茲聞劉軍長已於昨（十七日）派人將鄭金聲。押送來濟。聽候張宗昌處置。大約一二日內便可到濟南。張宗昌於本日（十八日）晚七時。在督署東戲樓。治西餐席。宴請尹部鄂王印川。王振 柴雲陞 賈濟川。各軍長。以及馬積生。吳寄甫。周蘭槎馬盛忱。唐雲亭。張鼎臣等各要人。並邀林憲祖金壽良。師景雲。吳桐淵。張敦源等作陪。共賓主廿餘人。

至夜十一時。始盡歡而散云。

投魯豫軍姜明玉討馮通電

京訊云。豫軍軍長姜明玉。刻已投魯。日昨有電到京。申討馮玉祥。原文如下。（銜略）馮玉祥假革命之名。行共產之實。其悖德逆行。已往之陳跡。姑不具論。自客歲京津戰起。馮玉祥勾結赤黨。殘同類以自幸。自謂得計。孰料南方一敗。天奪其魄。於是假青天白日旗幟。以掩其貪殘橫暴之盜行。一則曰 打倒資本家。而己則肆行搜括政策再則曰。打破封建思想而己則實行地盤主義。自欺欺人。直欲以欺天下及後世。嗚呼。馮玉祥其亦曾清夜捫心自問乎。時奏諺曰。不怕土匪。就怕馮玉祥。又曰。馮玉祥之三民主義。即民皆民窮民死之謂也。觀於此。馮玉祥之心。昭然若在。而民衆對馮之心。亦可想而知矣。劉雪仙以崇拜中山三民主義之故。誤認馮玉祥爲同志。慨與合作。明玉不才。心竊慚焉。惟以軍人天職。首重服從 隱忍未發。數月於茲。乃馮玉祥狂悖愈甚。糜爛以逞。其未入豫而求助也。則以擴張民權相號召。促軍民衝突。以造入豫之機。其既入豫也。則以重大之暴力。鎖毀民權。制其反動。然後發行不兌現之流通券。強迫行使 商民少有逡巡。極刑立時隨之。吸收現金。草菅人命。偶語棄市。不是過之。又復陽假徵兵之名。陰行聚斂之實。每縣索萬餘人。或數千人。限日繳齊。否則每名折洋五百十元。以至八十元不等。且徵發糧秣。苛派兵費。或借銀行基金。或勒富戶納捐。強奪豪取。敲骨吸髓。軍閥所不敢爲。軍閥所不忍爲者。馮玉祥悍然爲之而不顧。以致士輟於校。農泣於野。商嗟於肆。工困於場。馮玉祥所至之處。無不閭閻騷然。閭閻蕭然 欲哭無淚。求死不得。汴洛陝潼。事實俱在。明玉痛既等於切膚情難安于緘默。慶父不去。魯難未已。若更祇顧事仇。天良何在。人格何存。茲幸我直魯軍俯順民情。提師伸討。明玉分屬軍人。保鄉衛民。未敢後人。內受良心之驅使。外應同胞請求護率部曲。隨張褚諸帥之後。求以與周旋。一以杜中原之禍水。一以除革命蟊賊。邦人君子其共鑒之。軍長姜明玉叩（廿日）

吳唐提携成立妥協歟

所傳合作之條件二項

京訊云。吳佩孚代表孫武出京以後。昨日又有一代表某君到津。預備即日晉京向政府當局報告長江上游之新形勢。及吳本人與四川各將領對唐生智之結合。據該代表語人云。吳子玉入川以後唐生智不斷遣使入川。希圖與吳重修舊好。蓋唐生智倒趙恒惕時。曾介蔣百里向吳要求承認唐在湘繼趙之地位。唐亦履行趙恒惕對吳之種種義務。並一切惟命是聽。吳當時慨然允諾。且允發表唐爲湖南督理命令。更派蔣百里赴長沙與趙接洽。孰知湘議員符定一在京聞此信。連夜趕赴信陽謁吳。謂唐生智萬不可信任。此人經過之歷史。作事如何反覆等語。吳彼時信以爲眞。不待蔣之覆命。立時發表葉開鑫爲湖南總司令。而其時蔣百里正在長沙與唐磋商條件。忽接吳任葉之命令。登時大驚。時已夜半馳往見唐謂吳子玉欺我。亦欺君。何去何從。惟憑君命。因蔣有師生之誼。唐對蔣云。子玉對友不信。吾師曷嘗欺我。現在去任悉任我師自由。蔣遂因此與吳決裂。後經人向唐說明經過。唐乃對吳仍修舊好。最近唐與吳子玉及楊森劉湘鄧錫侯等業已接洽妥協。唐吳實行合作。其合作之條件。一。唐對寗出兵。幸戰而勝。則以武漢地盤讓吳。湖南仍歸趙恒惕。二。唐對寗不利。則川鄂湘黔聯成一氣組織討赤軍。仍讓吳出武漢作總司令。唐生智楊森爲副司令。或消極幫助。唐向下游移居。但吳及川黔應積極剷除馮玉祥。至小限度亦必阻馮之勢力向武漢伸張。萬一奉方此次討赤與馮作戰。唐專力對寗。唐在未與寗派翻臉以前。曾由滬運入大批外械。唐此次對下游出兵。係先與上游有結合也。

鐵軍計取福州

福州訊云。十一軍副軍長蔣光鼐（該軍正軍長係陳銘樞陳由武漢歸寧時。任蔣介石總司令部總政治部副主任。副軍長蔣光鼐。及蔡廷楷所部之一師。仍留武漢。嗣蔣介石下野。該部復由武漢歸南京之軍事委員會指揮）近奉南京軍事委員會命令。率所部蔡廷楷一師。由贛邊入閩。先期由寧軍事委員會電請閩省政府查照。其措詞略謂。蔣部蔡師奉令取道閩邊轉粵。兜剿葉挺賀龍兩部共產軍。以期早日肅清逆氛等語。未幾。蔣部蔡師。即由崇安經建陽。沿溪而下。省政府聞訊。當經省務會議議決。電請其改道寗化。由汀赴入粵。會剿共軍。嗣得該軍電覆。因補充軍實。及接受粵方軍費之接濟。勢須假道福州。稍事勾留。同時該軍並派參謀長張襄及團長一員。秘書一員。先於本月四日到省。向省當局接洽一切。據云。該軍隊伍。已於四日由延平啓程。六日可抵水口。到省之期。只在數日以內。該軍爲國民革命軍之基本軍隊。所有軍官。均係陸軍大學。保定軍官。及黃埔軍官各校優秀畢業生。富於學識及經驗。軍紀甚佳。由粵出發以來。轉戰鄂。贛。皖各省。所向有功。素有鐵軍之稱。此次道經閩北。對各友軍。均極妥協。沿途毫無逗留。該軍雖以赴汕討共爲惟一任務。但在未經閩離閩境之時。極願以誠意。接受福建省政府及楊總司令之適當指揮。（據說該軍副軍長蔣光鼐。及師長蔡延楷等。均有此項表示。一說。該軍參謀長副官長。及少校以上之軍官。閩籍佔有五十餘人。對於桑梓觀念。自極濃厚。此次道經福州。即出於閩籍軍官之主張。抵省後。當稍事稽留。現省政府對於此事。以該軍勢雖中道折回。已不堅持其原有主張。（卽請該軍改道寧化。由汀入粵。）擬委派專員。前往延平慰勞。聞慰勞專員。已擬定省政府秘書處第四科科長賦龍。及第三科科長翁其斌。一俟提出委員會通過後。即可由省啓行。同時新編第一軍政治訓練處。亦於沿街遍貼迎歡十一軍武裝同志之標語云。

魯軍痛剿會匪

濟南訊云。膠州發現大股紅槍會匪。及連日官軍剿辦情形。已迭誌報端。軍界方面本日（十九日）得膠州電訊。原文略云。膠州一帶之紅槍會。經官軍痛剿之後。雖已多半潰散。並有一部分向官軍輸誠。但統計膠縣一帶之紅槍會匪。尚不下三千餘人。意圖大舉。刻官軍正在盡力包剿之中。諒不日即可肅清。膠州十七日快信云。此次由濟南來膠隊。均爲衛隊旅。第一支隊爲五百廿五團。第二支隊爲五百零五團。由旅長任德福統帶。第一支隊開抵膠州之時。正値天降大雨。路途泥濘難行。當晚宿營於芝溝。次日天仍陰雨。未克前進。及第三日雨仍不止。該支隊團長徐海春及團附李宗程。遂冒雨率隊進攻會匪聚集之杜村。早九時許。行抵杜村北端高地。正在佈置陣地之際。突有大股會匪七八百人。由側面蜂擁而至。最前有匪目奮勇隊百餘人。各持大刀。紅纓槍。手槍。快槍。兇猛非常。幸第一支隊揭預備隊兵力尙厚。由右後方分隊繞擊。一面由左冥取包圍之勢。徐海春李宗程二人親率士卒。三面圍擊約四小時之久。匪勢不支。向西南潰竄。是役共斃匪百餘人。生擒卅餘名。並獲槍卅餘枝。戰利品無算。徐團士卒並無傷亡。自經此戰之後。會匪大褫其膽。見軍隊一至。多半持旗歡迎。跪闔道左。悔過自新。徐團行剿撫並施之辦法。凡改過自新之會匪。皆令一律具結。以爲憑證。前派清鄉總辦徐鴻賓。及膠濟路貨捐局長柴勤唐等。赴膠州宣撫紅槍會 茲聞徐鴻賓柴勤唐等。已於十七日行抵膠縣。當與膠線防守司令祝祥本。膠萊道尹杜樹芬等會晤。並親赴各處調查狀況。

●青島上海行（航路）
▲榊丸 十月二十七日
▲大連丸 十一月一日
▲唐山丸 十一月一日
▲華山丸 十一月一日
▲天津丸 十月

●天津行
▲淡路丸 十一月二日
▲天潮丸 十一月一日
▲濟通丸 十月三十日
▲長平丸 ▲竹島丸 ▲高砂丸 ▲相模丸 十月二十七日

●龍口行（往復共 旅順不行）
▲龍平丸 十月二十八日

●香港行
▲英順丸 十一月一日
▲六大星丸 十月二十八日

山縣通 吾妻橋 丸一商會 電話（代表番號）四一八五 電話 五八八八 四二六四
專屬帶客取扱店 大連汽船株式會社

●十餘種汽車零件總經售
福特．道濟．比克 工字牌．新徒的倍克．雪物來 培濟 歐斯毛比魯．歐博 藍．愛色斯．
經售皮帶大王李太爾內夾銅板皮帶
以精良之品質底廉之價格貢献于購者
奉天南市場
多小公司營業部
電話 營業部二二二五 樓上一八六三

聖藥眼科
本藥房自製內服眼科聖藥一種名曰琥珀光明丸專治男婦老幼遠年近日雲朦翳障視物不眞觸怒時發因火即犯以及暴發火眼努肉攀睛怕日羞明迎風流淚眼邊赤爛烏珠白點雀朦昏花無論何種眼疾服此藥均能立效誠爲眼科之聖藥也〇定價每盒十二付能服六日現大洋一圓外埠山奉函購郵費在內〇代售處列後 〇每袋四付現大洋四角
濱江道外北大街公和利〇鐵嶺西門裏新華書局 長春三馬路口德和義〇本溪實泰隆公主嶺長記 吉林前魚行大街雙發德〇大連監部通華泰藥房 千金寨東西福順增〇開原驛新發東昌圖實聚源 安東財神廟街永祥泰〇岫岩福盛廣伊通天慶堂 江省瑞林祥〇新民馬路德竹齋〇法庫縣林勝德 營口老爺閣東順昌〇莊河德聚豐〇西豐萬盛久 安達站誠泰厚〇大賚衛生藥房〇遼源復興金店 遼陽天經成〇蓋平元興福〇四平街雙合成〇一面坡全順和興京福記 洮南大興順〇下九台魁慶長〇范家屯永衡達通遼大來當張家灣華西 藥房山東蓬萊南大街萬源永〇烏珠河天發慶〇克山明遠興〇滿洲里 萬茂盛〇錦縣南街興華石印局〇本城中街永和堂〇山城子茂盛興 總售處奉天大西門外電車站英美大藥房謹啓

奉天匯華銀行
股本三百萬元在財政農商部及省署財政廳註册專營匯兌存放欵項等銀行業務 奉票存欵活期個一月月息四厘八存期延長利率隨增定三個月月息六厘五六個月八厘五長年一分大宗存欵利息格外從優
電話中一一三八 電話日一一六番

愛國諸君欲白齒 固齒 嫩面 請用國貨
老火車牌 牙粉 （可用以擦面）
注意假冒 賜顧諸君如覺惡劣必係假冒請函告購自某處以便查究
製造兼總發行所 奉天中街賈記胡同 同昌行 牙粉公司 謹啓
▲老火車牌牙粉各埠均有出售賜顧諸君請就近購買

急聘中國人外櫃廣告
啓者本行急欲招聘外櫃一名年齡須在廿五歲以上四十歲以下身体強健有相當學識對於機械及五金販賣多少具有經驗不辭勞瘁者爲合格要市內及城內有相當信用商保人二名以上希望者請於每日午前十時以前携帶履歷書本人來行面議可也
奉天日站浪速公園西大路西邊 栃木洋行 電話八三九

鐘表明星
奉天南櫃鐘 有喊洋行 開幕 廣告
專售 ◉新樣鐘表◉時式眼鏡◉ ◉景泰藍瓶◉鐘表原料◉
十一月十五號 正式開幕 各貨大廉價 九扣三十天
注意 另有五元優待劵 函索即寄 中國電話 總局二一七二號

電報掛號二四五〇
電話中一二〇六號 日一七九〇番
唐山馬牌洋灰 啓新
屢經泰西先進各國專門化驗所化驗及格，發給證書，並經全國各鐵路，各船塢碼頭，各礦廠所購重要工程，以及津滬各國工部局公司洋灰，年無不交稱讚，足見本公司洋灰成色優美□無稱西
司並造各種花磚，大小舖地缸磚，各種房頂瓦，脊瓦，洋灰溝管，電桿等等，貨品繁多，不及備載，如蒙賜顧，請到本所，或各埠分銷處，接洽無任歡迎，
奉天小西關大什街北路東 啓新洋灰股分有限公司東部總批發所 謹啓

大和元
販賣部
大連市千代田町二九
電話（長）六八 〇九 五六 七八
硫化青 硫化城 臭油 硫黃 硝強水 硫強水
硫化粉 火城 鞍山汽油 火硝 漂粉 石炭酸

奉天新市街 私書函六六 振替本連二六八二
郵便局對面 電話 日 三一番 長 一七二一番
鐘錶、金銀首飾 寶石、眼鏡、蓄音機 撮影機、麻雀 萬年筆、飾裝諸品
合名無限公司 森洋行
敝號以親切及誠實爲本並以中日英語均可得圓滿之購買誠爽快便利之商店也

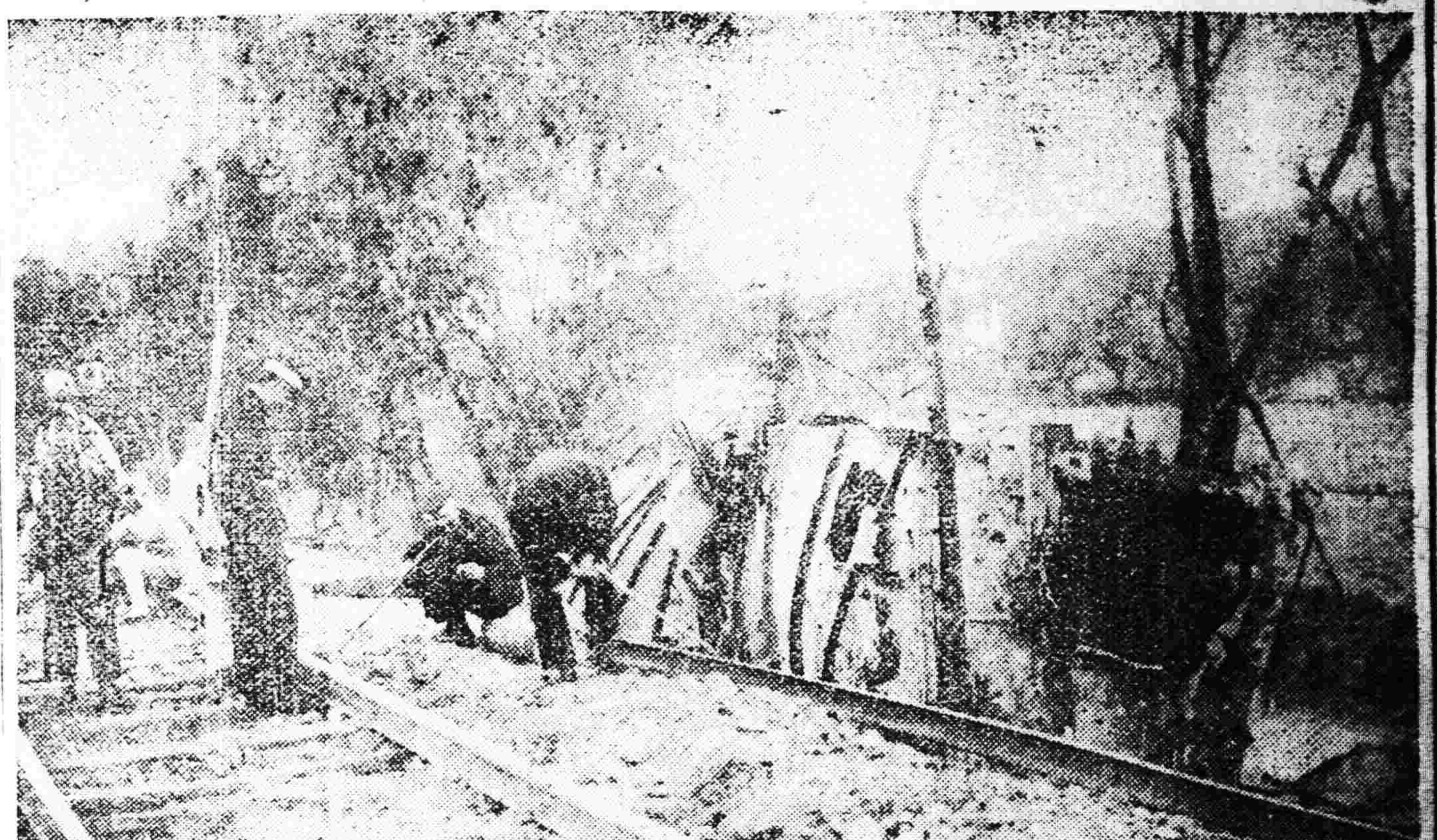

寫眞說明

京綏鐵道奉軍輪彈列車於二十一日黎明在萬壽山附近炸裂種種慘情已詳前報此圖即其一部分之撮影

時事要聞

長江下游水陸大戰

蕪湖電自蕪湖退却之劉興軍。已沿長江右岸上江。程潛軍自荻港大通之側面。開砲擊之。又陳紹寬率楚有等六艦。二十日來通過蕪湖上江。似欲遮斷劉軍之退路。又劉軍第四師。似已爲程潛軍買收。劉軍之損失頗鉅。

上海電。南京政府剗遣派第六第七及第卅三軍前往蕪湖。攻武漢軍劉興軍隊所在地。武漢軍刻被程潛隊追趕而向安慶方面退却。程軍計有第六軍及卅七軍及中國砲船七艘。該軍努力將武漢軍退路截斷。砲艦昨晚已對荻港鎮用砲攻擊云。

又電唐生智最後對寧派要求二欵(一)取銷特委會。(二)遣散西山派。

此兩條件遂成破裂之導火線。唐已飛檄駐皖各軍。縮短戰線。集中安慶。派湘鄂軍獨立第二師暫編第五師王錫壽陳漢章各部。分路入皖。協同三十五三十六兩軍。抗禦寧軍第八軍李品仙部。抽調張國威李雲杰兩師。移屯九江。充預備隊。並聯絡粵贛軍隊。壓迫浙系各軍。

又電第七軍第三十七軍之寧軍及第三十三軍之派遣軍。目下正抵蕪湖。星期四(前日)終日有軍隊開到。總司令李宗仁在蕪湖之砲艦上。據傳聞何健與第三十五軍同歸附寧方。蕪湖之交涉員郭泰清(譯音)及寧政府之各官吏。已再行執務。南京大部之增援隊。目下正開抵蕪湖。

蕪湖電武漢軍(第三十六軍)受蕪湖南北方之第六軍第七軍等之壓迫。十八日。在城外與第六軍發生衝突。遂決急速撤退。十九日中自水陸兩方面全部向上流撤退。因撤退之際。由市支給十數萬元。故無掠奪。同夜寧軍以第六軍爲先鋒。最先入城第六第七第卅七軍之大部。廿日。自水陸陸續入城。

上海廿一日國聞電。劉興秘書馬永孚。蘇蕪時。帶盒子砲兵挾商會長至中行。看管會計主任。提去現欵七萬。漢票六萬。又自交行提五萬。

上海電。南京政府根據軍事委員會之報告。下令討伐唐生智之理由。已誌前電。寧方發表之軍事委員會之報告如次。

一。唐生智於寧漢合作後。陰結張作霖以圖破壞合作。據路孝植報告。唐密派茨嗣佑至北京與張商議條件。其要點。在張與全力以應付閻馮。唐則力謀取寧。張亦派郭某赴漢口。從事商洽。妥協已經簽字。又唐近使劉興盤據蕪湖。欵取鉅額欵項。又調重兵於東西梁山。以脅威南京。軍事委員會。自晉閻起事攻奉以來。對唐多所包涵。以冀其悔悟。共事北伐。乃唐竟不聽。而阻撓革命軍北伐之大計。而欲遂其私心。

二。唐擴奪政權。割據地盤。且壟斷安徽之政權。

三。唐欽意擴充軍備。一年之間。自一師而增至九師三旅。並且以湖南省防軍之名。增設六師十獨立團。復把持漢陽兵工廠。認爲私產。是皆唐擴張軍備之計畫也。

四。唐於清黨之後。隱匿共產黨員董用成。夏曦。復以左傾分子之鄧壽荃。馮天柱。鄧介山等爲心腹。而利用之。以便遂其私圖。

據前記各欵而言。唐應立加撻伐。不可再事寬容。云云。

奉派對閻靜待提和

據某方面消息奉派 對晉態度頓形消極但擬維持現狀純待晉閻提出和議

（廿三日發北京專電）

又電奉派對晉時局方針現經師府軍事大會決議如下

一、閻錫山倘或提出和議時不妨與以相當考慮惟軍事方針以進佔娘子關及雁門關爲原則

二、在第二期策戰準備未完畢以前京綏京漢兩路以維持現情爲止

三、前敵軍一部隊調回京畿地方防禦山西軍別働隊

蕪湖上游開戰

（上海廿三日專電）寧鄂兩軍現在蕪湖上游卅英里地點開始戰鬥

鹿楊被擒消息

（濟南廿日專電）魯軍側消息劉鎮華軍擒獲鹿鍾麟及楊虎臣

奉竟對晉提議妥協

于國翰電致閻錫山

（廿三日發北京專電）大元帥府參謀長于國翰電致閻錫山表示奉希釋怨修好之意並請其釋放于珍頗爲一般所注目

埃及王將訪法

（伯都廿日來電）埃及王佛德已擬于明日到巴黎法政府即將以國賓禮待之法總統杜美格氏本日已接見波斯新公使阿古安氏云

澳州禁華人入境

（西德尼廿一日來電）福理滿德樂海關稅務當局刻接訓令將阿樂木斯容克船主付法廷檢查因其准許被禁之華民擅入澳斯大利亞洲船上華人登時一律逐出境外云福利滿特號廿一日路透電刻有荷船阿木斯容克號抵此發現無票潛行乘船之中國人五十四名彼等係隱匿于穩固船量之水槽中查覺時已均失知覺相信該華人等係在塞德口岸潛行登船云

又擬橫泳海峽

（倫敦廿一日來電）格利資女士因勞幹女士以泳過英國海峽事愚弄一般人之舉故于本日上午四點廿三分又圖謀復行橫泳海峽有廿餘人乘船偕行內有報界及醫學博士泗水選手俱樂部秘書那爾斯特氏等云

鄂派對寧宣言獨立

據漢口電武漢政治分會 對于南京政府竟于二十二日宣言獨立

（廿三日發東京專電）

又電武漢政治分會現向南京政府聲明下列各項　(一)否認南京特別委員會　(二)否認張繼許崇智伍朝樞等之職權　(三)否認北伐　(四)黨務部政治部軍事部均各獨立至中央執行委員會成立爲止　(五)中央政府復活

中正告日本國民書

（廿四日發東京專電）昨晚抵京之蔣介石發表告日本國民書大致略云此次予游貴國雖所歷時日尚短然確已諒解貴國人士對華民族具有互相平等感念實不勝欣佩者也中日爲隣不啻兄弟爲孫總理所夙唱予亦深信貴國人士尊重中華民族自由獨立而不疑務望避忌爲萬惡軍閥所利用俾免阻碍革命事業此最爲親善之根本要素三民主義國民革命鑑諸歷史及世界潮流爲不爲任何强權所能永相壓迫者云云

膠東會匪

異常猖獗

青島訊云。膠東紅槍會匪猖獗。經祝鮮本剿辦後。現匪首紀約堂。率領殘餘。逃竄大珠山內。又聚集五千餘人。捲土重來。陰島下崖等處。發現無數會匪響應。出入村莊。辟。勢凶惡。海西警察分駐所。已全部撤退青島。商民自警察離西後。愈益恐慌。王台鎮 所駐 防軍。以人數不多。每日除在附近遊擊外。亦不敢遠出。恐深入匪境。爲所包圍。其在諸城日照等處被擊敗之餘匪。亦均逃竄來膠。在大小珠山地方會合。與該處會匪聯成一氣。常地居民。除供給飯食物品外。並勒索人民錢財。焚燒房屋。騷擾不堪。中產居民。莫不叫苦連天云

芳澤日使談時局問題

中國時局變亂之影響

美國對華將易新政策乎

京訊云。昨日芳澤公使於與日本記者團之定例會見。發表談話如次。

滿蒙交涉再開一事。目下正事準備中。何時再開。雖尚難以奉告。諒近日中可望再開再開。時討論之題目。先自鐵路問題入手。抑自從來之懸案入手。截至今日。尚未決定。在下星期中。此層或可見定局。交涉方針。現與停頓前諒無有變化。然滿蒙交涉。既爲人間之事業。將來亦不保無有變化。

今晨報載前者來華之美參議員寗格姆。與顧抨治大總統。商議中國問題。此報所載商議之眞相。是否確實。吾人雖無由判明。要之。吾人觀其記載。頗覺有興味。內容大要似在承認各地方實權者。雖未予承認。而對于各地之實權者。各國從來但曾與之交涉。因未予以承認。而所交涉者。亦僅限於一時者也。

此報告是否確實。雖無由判明。假令爲事實。而美政府是否採用。亦無由知曉。若美國政府而採用此意見。自足以供吾人相當之參考。夫承認各地方政府。而交涉永久問題固佳。但現在之政權消滅。而新政權出現。此事常常有之。彼時却感困難也。

美政府是否採用對華新意見。固無由判明。而將採如何之態度。亦非吾人所知曉。然美國政府固有隨意而行其所好之權利。故採用之既無何等故障。亦無何等不可。然假使採用之。諒應向列國有一番之通知。要之。新意見之根本。諒係以爲實權者割據地方之現在形勢。或尚相當繼續下去。放置之無何等利益。不如承認之。作永久之交涉較宜也。

此問題雖尚未經外交團議及。而在華外商誠已陷於困難之狀況。而瀕於非常之危機。在日本本國雖毫無所知。然無論大公司或小商人。其營業皆已陷於非常困難之地位。此後是否能常久在中國營業之問題已談不到。蓋不可能之成分。已漸增多矣。其原因雖不止二三。而要皆自內亂而來也。舉其間尤重要之原因。則有

第一。中國各地人民之購買力。益形減少。

第二。運送機關。尤其是鐵路運送力。非常減少。

第三。各地方不當課稅之層出不窮三者。而中國商人亦非常爲此等事情所苦。固屬實情。

同時自外國來華營商者。千山萬水。費盡辛苦。來華後而不能達其營業之目的。而大公司以在華雖然賠累。而在南洋或在美國仍可獲利之方法。認在華之損失爲一時的。仍可補償於他方。然如小公司小商業者僅在華營商之商人。則不能照此法辦理。故因此而益陷於困苦。此即日下已經切迫且具體的重大問題。而日本之對華貿易所以益形不振也。不但現於貿易表上之數字。而未現於貿易表之損失。更不知其多少矣。最近余就日商在中國之地位。亦認爲重大問題而考慮之。商人之中。稍有餘財者。或得退回本國。而毫無財蓄者 即回國亦屬不可能。此種狀況。已日見切迫矣。且不惟日商如此。即各國商人亦莫不然。惟日商驗多。而日商之苦痛亦最甚。此種重大事情。尙未爲我本國所遍知。至於救濟之策。使如南京事件或漢口事件之爲排斥日貨之結果。或得有具體之救濟方法。抑未可知。然此係中國時局之結果。且非一朝一夕。所釀成者。以言救濟方法。眞不失爲困難問題也。

正太京綏路戰局無變化

閻錫山尚不自認爲敗

京訊云。據某方面消息云。正太路方面之奉晉兩軍。在過去數日間。僅在對峙中。並無何等大衝突。

▲正太路　聞奉軍刻擬由石家莊進攻曲陽方面。業經力事準備。然晉軍對之。擬將兵力集中獲鹿阜平方面。特閻錫山對於娘子關。戒備尤爲嚴重。數日前已派二師兵力增援。晉軍之防備。既如此鞏固。其兵力亦殊不可侮。據傳前者奉晉兩軍在定州新樂附近實行主力戰時。晉軍業已大敗。恐難圖再舉矣。惟一究事實。決不若是。蓋當時奉軍因未積極追擊。致晉軍得安然而退。並未蒙若何大損失。今晉軍在獲鹿阜平之線。稍事整頓 即可出而應戰。從而今後奉軍更須爲第二次之決戰但在此決戰以前。尙須要相當之準備與時日。

▲京綏路　又據傳京綏線方面。目下兩軍亦各在集中兵力中。決戰亦須相當時日。其閻錫山對於妥協問題之態度强硬等說。亦係發源于此。蓋閻錫山似有不認已敗之勢。故妥協問題縱令現即勃發。亦必須俟娘子關及柴溝堡乃至大同附近之決戰終了後。始行實現云。

寧政府將有分裂之憂

滬江歸客談南方之實況

京訊云。昨日下午一時。有某記者在某處晤新自上海來京之某君。此詢以南方情形。當經詳爲答復茲紀其所談要點如次。

▲派別極爲紛歧　南京自新政府改組完成後。政治方面舉定三主席。充任者爲譚延闓蔡元培謝持等。蔡爲寧派代表。譚爲漢派代表。謝爲西山派代表。寧派之中。在實力方面。又分浙滬兩組。何應欽即浙派之主幹的在整理浙閩及上海。在內部未統一以前。并不願向外有所發展。此外一派則爲李宗仁。與眞正蔣派亦有區別。無論如何決不肯將金陵讓人。西山派眼前無實力可言。謝持之得爲主席。不過因資格關係。譚延闓其名雖云代表漢派。其實漢派中人。又有唐生智魯滌平程潛朱培德四巨頭。程朱因與譚關係較深。或許能受譚指揮。至唐生智志不在小。絕對不願本人頭上有一蓋帽。當蔣中正下野之日。唐本決志進取金陵。以統一長江。第因魯朱程三部。未能一致而譚延闓又一意爲寧漢之合併。遂師次安慶而止。但心目中已早無南京也。

▲無餘力助閻馮　加以南京政府軍事大權。現集中於軍事委員會。主席委員爲李烈鈞。即寧滬方面。所目爲親紅派者。此次晉豫之合作。確係李派方聲濤所爲。寧漢兩派多未稍聞。故發動之際。何應欽李宗仁等表示不滿。蓋何李等對唐馮 係同一看法。以閻助馮。徒增國府之負累即令有成。亦係爲一方面造機會。何必出此。迄晉軍敗耗到寧。李之主席委員 地位。幾爲搖動十 月八日閻有長電致寧。責李何以不出兵津浦。馮亦連電告急。李因手無寸鐵深感應付困難閩最後馮有一電。略云既難出兵。即應助餉。無論如何請速匯百萬。詎寧滬雖爲富饒之區但因已往搜索太過 此時籌措不易。

▲民心喪失殆盡　某日晤商會會長虞君。叙此籌欵情形。據稱一年以來。由伊經手者。已逾六千萬。現在確山窮水盡。力不從心。言下對蔣個人雖多攀詞。但對寧政府。絕爲失望。幷流淚不止。因此種種。寧政府亦知籌欵維艱。迫不得已。又發行二五庫券二千四百萬。按縣攤派。結果承銷者甚鮮。換言之。南京政府若不掉頭換面。不久必各自爲謀分崩離析。現寧滬兩市。白晝行劫之案層出不窮。嘉興鎭江。以前本道不拾遺 今則黃包車亦難欄住。得天下者先得民心。故寧府各老成派對此。亦恐恨不已。

▲討唐尙無把握　余在滬時。南京方面。即有討唐擬議。現既實現。預料結果如下。

(一)何應欽志在保全實力。以恢復長江元氣。

(二)李宗仁志在統一江左。自當與唐一戰。

(三)唐生智部下整齊。僅李一部應戰。恐難制勝

(四)程潛部駐在蕪湖。既已與唐翻臉。自當進攻。

(五)魯滌平本人在上海司令部在宜昌。其軍隊能否服從南京政府。尙不可知。

(六)朱培德在南昌。對寧對唐。尙無切實表示 此外寧政府月來工作。係以解決弱小民族爲口頭禪。如白寶山王普周鳳岐賴世璜等。業已次第收拾。陳調元亦在朝夕惶惶中。弱小民族雖已次第解決。但因爲時太暫。難免不起其他變化。唐生智部下人數。雖不及寧之多。然何鍵葉琪均能與唐一個鼻孔中出氣。步伐較爲整齊。就以上種種而論。何應欽如果爲寧出力。則唐之勢力定可縮到武漢。朱培德魯滌平如果爲寧報效。則唐之命運。決不見佳。不過軍人態度捉摸不定。哀我長江。迭罹浩劫。誠可痛哭耳。

直魯軍

兩路勝利

濟南電。隴海線方面之直魯軍。自考城寧陵之線前進。二十日占領蘭封柳河集。仍在繼續前進中。現在該方面之馮軍中雜軍。相繼投降直魯軍。馮之地位。益瀕於危殆。一般觀察。謂直魯軍之占領鄭州。當在不遠矣。

又云。前自石家莊沿京漢線南下之直魯軍孫殿英軍。占領彰德。後向新鄉前進中。

濟南電。劉志陸來電。廿日完全佔領舊考城。又電。巨匪王金韜部在寧陵水池舖爲劉鎮華部包圍繳械。

京訊。某方面昨日(廿二日)接劉志陸來電。報告所部佔領舊考城經過及現正進攻新考城情形。原文照錄於左。

(上略)查劉鎮華李萬選才張得勝諸部。盤据新舊考城一帶。騎牆觀望。殊於我西進有礙。昨經分令謝陳兩師。於今晨(十九)分向舊考城蔡油坊李莊褚庄一帶進攻。敵見我軍來勢不弱。節節後退。集據舊考城。與我軍相持。敵以其主力由正面出擊。正在情勢窮蹙。忽見我吳史兩部。繞向舊考城迫進。郭旅亦出壓敵之左翼。敵遂大敗紛向新考城潰竄。異常紛亂。我軍猛烈追擊奪獲甚多。刻已完全佔領舊考城。掃除令各部繼續向新考城進攻。掃除餘孽外。特電奉聞。弟劉志陸皓(十九)

寧政府內部

呈分裂之象

上海電寧方現雖決定討唐。而其裡面則寧派將領中之李宗仁白崇禧等。與程潛相合。欲樹一勢力。又何應欽葉開鑫夏斗寅等另謀結束。故寧方內部。文武均見分裂之兆。

又電汪兆銘原計畫。欲聯合粵桂湘鄂贛等省。同設政治分會與寧抗衡。並勸孫科回粵。另樹計畫唐生智仍極重汪。力挽留漢。現西山派主張宣布汪之罪狀。交付懲罰。

上海二十二日路透電。何應欽業由杭州赴寧。

又電國民政府既決議討唐。二十日從新任命。安徽省政府委員如次。陳調元。張秋白。柏文蔚。何世楨。甯伸。韓安。湯志安。雷嘯岑。陳中孚。以陳調元爲首席。

又電寧府二十一日議定。對前任皖省委員。重加任命。任馮恩養督辦廣東治河事務。又任大批關督兼交涉員。九江林祖烈。杭州趙文銳。蕪湖郭泰楨。潮梅譚兆槐。鎮江戴德撫。甌海莊智煥。金陵胡學深。蘇州史譯宣 又通過財部驗契及修正省府兩條例。

魯當局整頓司法辦法（續）

澄清積案嚴防拖累

戒止苛罰禁絕刑訊

三日戒苛罰。金作贖刑。古有定制科罰量度。律有明文。苟非律文所規定。暨逾法庭之限度者。均屬濫用職權。即係違反法律。乃聞近來各縣或託詞 於公益 特捐。或借口於政費無着。論民刑案件。往往任意勒罰。藉端羅織。以貧富之階級。定數額之標準。既不購貼印紙。呈報案情。復不公布用途。榜示欵目。馴至豐厚者逍遙法外。且得急公好義之名。寒素者典賣取盈。即有蕩析離居之苦。抑思甘心忍受者率多良儒之民。而有力抗死者。則皆豪强之輩。刑罰不中。莫此爲甚。擬令各縣嗣後判決案件。除現行法令定有罰金明文以外。不准科罰。更不得於法定限度以外。稍有增加。並須將判決理由。罰欵數目。一面列表呈報。一面宣示通衢。至於所科罰金。尤應按照定章。購貼印紙。此係國家法定收入。地方不得擅自動支。倘有處罰不當。以及隱匿不報者。或被告發。或出訪聞。一經查實。立予相當之懲戒。其有侵吞入己者。即以贓私論。藉儆貪墨而礪廉隅。

四日禁刑訊。體罰有違人道。久見譏議於文明。刑訊以取犯供。早懸厲禁於往昔。良以鞫獄應賴乎推求。定讞胥資於偵查。當視罪證之確否。不重口供之有無。若急於證據之調查。僅恃被供認以折獄。則五聲之聽無所用諸。而三木之下何求不得。迺聞近來各縣借口治盜。惟以刑求。法庭以內。時聞有皮肉之聲。桁楊既加。不絕號呼之慘。積習相沿。恬不爲怪。長此以往。深恐執法之官。反多枉法。保民之政轉以厲民。不僅摧殘法治之精神。實亦賊賊國家之元氣。更何以成信讞而免究抑耶。是以重申禁令。嗣後各縣署理訴訟。無論何項案件。均須悉心偵訊。概不准率用刑求。即職廳受理上訴覆判各案。亦祇核初判檢證之精粗。不重視原審犯供之認卸。如有因仍故習。郎是干犯刑章。官吏犯罪。律有專條。君子懷刑宜知戒懼。國法民命之所關。殊難爲蔽。謂各縣司法盡如所云。但恐狃於故常。寖成風氣。習俗移人。賢者不免。爰就數年見聞所及。敢爲春秋責備之辭。擬懇鈞署通令各縣知事。對於上述弊端。力求洗滌。恪循法守。上符道揆。本明恕之良知。作公平之裁判。順輿情以臻郅治。定民志而重法權。藉副鈞長殷殷望治之至意。所有擬請通飭各 縣整頓司法釐清積弊各緣由。是否有當。理合備文呈請鑒核施行。等情到署。據此除指令呈悉。據陳各節。尙屬不無見地。仰候通令各縣一體遵照。仍責成該廳隨時切實考核。期收實效。此令等因印發外。合行令仰該知事即便遵照辦理。毋稍違延切切此令。(完)

中英借欵

成立恐困難

京訊云英國銀公司與奉方之間進行借欵協議一節。已載報端。昨更據所聞。資本家方面之代表係與浦口商埠借欵有關係之某洋工程師。該浦口借欵因齊燮元之失勢。於事寔上已無効力。欲將此投資變更爲他之事項。邇來關於石家莊滄州間之鐵路建築與奉方間結協議。惟目下時局之關係 深恐其成立困難云。

吳俊陞

昨應召抵京

京訊云。黑督吳俊陞。前因籌辦冬防出關回任後。玆因關外各事。均已大致就緒。府張因以後對晉。或和或戰。均有與吳氏當面治商徵求意見之必要。聞日前張會電邀來京一行。吳奉召後。即由黑起程。前日經過瀋陽時。與省長劉尚清等。晤商一切後。隨即入關。於昨日午後三時三十分抵京。京中軍政兩界要人。赴站迎吳者甚衆。吳下車後 改乘汽車逕赴元帥府謁張。除報告東省近況外。于對晉軍事。亦略有商談。據聞此次在京。須秉承府張與各將領。決定對晉具體辦法後。方行出京云。

山西國民黨

慰勞將士電

京訊云。本報昨接山西國民黨黨務改組委員會。郵寄來快郵代電二件。一爲該會慰勞前綫將士者。一爲代山西各界北伐後援會寄來。雖有宣傳之處。但在彼立言。當爲意中之事。分誌於下。

電一　全國各報館轉全國民國衆鑒頃致北方國 民革命軍 閻總司令一電。文日。獲鹿探投總部行營閻總司令百川同志鑒。同志繼承先總理未竟之志。爲造成獨立自由之國家。擁護民衆之利益。大舉北伐。出師討奉。以大無畏之精神。謀作澈底之解決。爲國奮鬪。至爲快慰。近復以激勵士氣督戰前綫。又使革命勢。力日益擴大。打倒萬惡軍閥。完成國民革命之期。即在目前。本會深敬同志之爲黨忠誠。慶幸民衆將獲解放。一致決議。率領全體黨員。效死前綫。鞏固後防。並以至誠敬祝前敵勝利。同志健康。中國國民黨山西黨務改組委員會支叩。特此電聞。中國國民黨山西黨務改組委員會支。(四日)叩。

電二　全國各報館轉全國民衆鑒。頃致閻總司令一電。文日。石門探投總司令部行營閻總司令鑒。我公此次出師討奉。爲民除害。爲黨國奮鬪。至爲欽仰。本會爲援助北伐參加革命起見。於本月四日。由幷垣二百餘團體。代表十數萬民衆。開會成立。現在除積極組織宣傳隊慰勞團捐募巨欵。以作物質上之援助外。特先專電慰勞。敬祝我公康健。山西各界北伐後援會魚叩。特此電聞山西各界北伐後援會魚。(六日)叩。

命令

（十月廿三日）

▲特授湯玉麟以勳五位此令▲司鐸自給予二等文虎章司特必巴克貝亭凱馬格德均給予三等文虎章此令▲楊世源李搏九均給予三等文虎章此令▲內務總長沈瑞麟呈奉天政務廳廳長王鏡寰呈請辭職王鏡寰准免本職此令▲任命關定保爲奉天政務廳廳長此令

赤玉不唯美味芳醇常能朝夕飲之必使貴体健康

美味 滋養 葡萄酒

赤玉牌葡萄酒

C 103

難安緘默

多數人士業已證實韋廉士紅色清導丸爲療治大便秘結及胃症與其他煩躁各症之秘鑰於是遂相告其朋儕因而亦得享受其惠矣四川綦江石角鎮郵局曾贊齋先生來示云

鄙人夫婦每餐不忘紅色清導丸因內人前患肝痛兼胸前及小肚脹痛飲食不化腹痛之時飲食不進兼之嘔吐大便秘結延醫服藥未見效驗試服紅色清導丸大便通暢安睡寧現下身健胃強飯量大增消化有力食後爽適皆清導丸再造之功也紅色清導丸凡經售西藥者均有出售或直寄郵票大洋六角至上海江西路六十號韋廉士醫生藥局原班郵奉郵力在內每六瓶大洋三元

精神倍增 體亦強健

軍人之職務係奔走勞動艱苦備嘗如長途跋涉或馬鞍倥傯或適氣候不佳終日風雨潮濕或餐風宿露往往身體精神難以忍受其康健疾病之暗伏在所難免苟不治療遂成終身殘廢突際此緊要關頭韋廉士大醫生紅色補丸即挾其治療健身之能力前來拯救中國今日有多數之軍人其康健爲職場辛苦生涯所破壞已知韋廉士大醫生紅色補丸實爲若輩慈悲之天使廣東建國粵軍第三軍步兵第十八旅司令部參謀亦即其中之一份子也來函云敬啓者我少時身體素來孱弱及至中年就任粵軍西路司令在順德縣之時任劇煩事務不息奔走勞動過力艱苦倍常因公忘私以于調養以致血液不足腦力薄弱不能支持乃向長官請假回省休養經請中西名醫服藥無效後得友人君述及韋廉士大醫生之紅色補丸功效最著介紹往老威大藥房買韋廉士大醫生紅色補丸數瓶照單服食不旬日而身體復原再服二打而精神倍增體亦強健皆蒙大醫生所賜也茲呈相片一張聊鳴謝韋廉士大醫生紅色補丸無論男女任何職業均屬相宜閣下如覺精力不濟或竟有疾病十有其九均是血液不足若以韋廉士大醫生紅色補丸其血液即賴清潔疾病將如朝雲之散滅矣韋廉士大醫生紅色補丸凡經售西藥者均有出售或函向上海江西路六十號韋廉士大醫生藥局函購每一瓶大洋一元五角每六瓶大洋八元郵力在內

衛生小書函索即寄　書名醫康健談小書印刷精緻如欲索取祈寄一郵信片至上海江西路敝藥局原班郵奉不取分文

購者注意此瓶內論粒數出售均係影戳假冒服之恐碍身體

必須購買此真正韋廉士大醫生紅色補丸也

小孩子食

美女牌葡萄乾比糖果有益

因其極清潔最衛生

大連市愛岩町二二　東三省總經理

葡萄乾公司　大豐洋行

合名會社 大倉組

營業課目

電裝電械　各種機械　鐵道材料　五金雜貨　銅鐵水管

硬煤煙煤羊毛皮件呢絨　五穀穙貨電氣機械器具　海味肥料汽車並其材料　油類木料焦炭硫磺黑鉛　道木洋火綿花洋絲洋布

包辦工程　代理水火　人壽保險

▲總行　日本東京京橋區銀座通二丁目七番地

分行　北京・天津・上海・九江・香港・奉天・營口・安東・大連・本溪・倫敦・紐約・漢堡・西土呢・以及其他各主要地方

奉天出張所　奉天浪速通四十六番地

日本電話　八八四番　九四九番　總辦室一五七九番

中國電話　總辦公館五五六五番　一四六一號

總發行哈爾濱十五道街金勃先藥房

齊旅長太太 患經血不調 五六年之久 用婦科三寶 紅緞子仙膏 而獲全愈特 此來函證明 確有神效

分發行長春五馬路北路東金勃先藥房

金勃先大藥房台鑒 [illegible]

金勃先藥房啟

育腎賓及紅緞子仙膏代理店

奉天日站 恒濟堂　安東 德順成　大連華 泰藥房　遼陽 義發和　奉天震 泰報館　奉天巖 華藥房　四平街 大德堂　公主嶺 三合公　開原 德祥厚　海城 德增福　吉林濟 生藥房　金州德 記藥房　金州 志義成　營口店 康德記

旅順 仙芝堂　江省 東和堂　江省 德泰盛　雙城 世昌增　長春 泰和祥　一面坡 德和鈺　安達中 西藥房　甜草崗 新來春　拜泉濟 泉藥房　海倫 久濟長　綏化 錦合隆　克山 德興祥　訥河 華美益　北安鎮 福泰湧　茂興 源興合

佳木斯 太德堂　營口 洪春堂　新立屯 德慶昌　盤山 萬福慶　昌圖中 西藥房　遼源 德泰順　洮南 德慶仁　法庫 永盛德　梨樹 天德堂　新家屯 天德慶　鄭家屯 德慶亨　張家灣 德增泰　海拉爾 洪順堂　寧安 永生堂　五常 保元堂

興城 寶華新　營口 西藥店　吉林 廣裕當　通河 同發興　方正 和長發　滿帮子 廣生永　呼蘭 德興恒　天寶 衛生藥房　鳳凰城 大德堂　烏珠河 錦和永　海林站 會樂福　三岔河 志生遠　小綏芬 福增泰　橫道河 天合堂　望奎 錦合福

八面城 德慶同　榆樹 世昌永　錦縣 復陞永　義縣 乾元泰　下九台 世德堂　伊通 天德堂　皮口 順義成　雞冠山 德厚興　岫岩 永慶書局　草河口 三義永　青岡 慶成祥　通化 興盛東　莊河 成記　通遼 大來當　密山 華增德

西集廠 同發德　城廠 義和增　八面城 通聚源　普蘭店 志義成　瓦房店 天合盛　穆稜 天成永　千金寨 德泰興　本溪 春興堂　同賓 吉盛洪　木蘭 和發全　三姓 德盛長　巴彥 信記書局　鐵嶺 福合盛　明里堡 志義成　吉林 文生堂

吉林 東升藩　望奎 同發藥局　黑山 會增盛　烏珠河 和盛元　賓縣 大同藥行　興華鎮 信誠德　扶餘 慶昌福　農安 德泰增　明水 廣增和　昂昂溪 育升瑞　烏吉密 同義和　龍井 中華新局　松樹 興福成　賓縣 榮陞久　熊岳 新泰興

紅緞子仙膏

調經養血丸〇帶藥暖宮丹

此紅緞子仙膏專貼婦女經血不調月經趕前錯後赤白帶下小便淋漓崩漏不止經行腹痛色氣不正腰腳酸痛子宮寒冷下部抽痛久不孕育屢患小產經閉經枯乾血癆症面黃肌瘦少食無眠午後發燒肺癆咳嗽心跳心忙無論如何難治之症或經多醫不效者將仙膏貼肚臍一張百病俱消無病常貼此膏舒筋活血追風散寒種子調經可登壽域誠聖藥也如患血少經閉或三五個月不見血兼用帶藥暖宮丹保管數日即將疼寒疼血完全化下多年病塊下淨無餘內服調經養血丸溫暖子宮開淤腳氣藥性和平功效偉大不燥不寒四季可服善治氣血虛弱腹中癥瘕痞塊肚腹疼痛四肢倦怠頭迷頭暈骨蒸發熱氣短咳嗽以及婦女百病無不藥到病除大有起死回生之效並能安胎是乃婦科中第一聖藥也凡婦女患病不論輕重新得早有如能外貼紅緞子仙膏內服調經養血丸則百病若失宿疾立除氣血充足精神倍增身體康健可得家庭中之樂趣也紅緞子仙膏定價大貼現大洋四元中貼二元加料每貼六元仙膏現收半價調經養血丸半料兩元五毛一料現洋四元帶藥暖宮丹每付一元買紅緞仙膏一貼者贈送帶藥一付不取分文無處購買函購亦可匯兌不通處郵票代價十足通用原班回件不悞

紅緞子仙膏育腎賓總發行所哈爾濱十五道街金勃先藥房

分發行長春五馬路北路東金勃先藥房

東三省新聞

▲奉 天▼

○銀號紛領新造現洋

奉天造幣廠所製之現洋業已製有成數爲充實奉票基礎計特咨官銀號轉飭各縣分號斟酌地方情形備價購換轉售商民以資週轉當經彭官銀號總辦通知各號遵照茲聞安東綏中新民梨樹黑山開原義縣等十縣各領一萬五千元同縣分售以資周轉云

○臨江購械辦商團

臨江縣商務副會長馬錫東以該縣商團業已成立所需槍枝亟應早爲購領以便使用特於日前來奉將已請准飭發之七九大槍貳百枝子彈六萬粒由兵工廠領訖連同在工業區同合鐵廠修理之大槍六十支於昨一併由陸路運輸返臨江云

○京奉路嚴查護照

往來京奉鐵路之軍人原有護照以備查驗近因各官長每因親友乘車私予護照冒充軍人希圖省資者實與路政大有防碍當局長遂通令稽查憲兵如遇乘車而帶護照者必須嚴行盤查以免冒充而重路政云

○范議長之新位置

奉天省議會第四屆議長范則浦因任期屆滿遵章解職茲聞張漢卿軍團長以范氏學識優良品行端方如果賦閑殊覺可惜特於日昨電委該氏爲張家口市政公所所長俾展所學但范氏是否遵電就任不得而知

○俘虜便衣隊解奉

奉晉開戰雙方均有損失茲聞奉軍在易州俘虜之晉軍便衣隊一百六十餘名已於日昨派員押解來奉交東大營收容所云

○北鎮防疫處成立

省署據北鎮縣知事王文璞呈請奉令設辦溝帮子站防疫事務處實行檢查南來旅客以防疫患使人茲已委派胡醫官在溝站設立於月之二十日正式成立該處之組織置醫官一人月薪一百五十元看護生婦各一名支二十元夫役三人各支二十元至所需經費購置藥品藥具各費均由畝捐項下動支實用實銷未敢擅便電請鈞核劉省長奉電核尚可行已准照辦云

○船津氏視察紗廠

前駐奉日總領事船津辰一郎氏因辦理某項事宜於廿一日來奉茲於二十二日赴奉天紡紗廠視察經該廠當局招待視察各部製造狀況聞船津氏將辦理紡紗廠事業是以頗爲注意云

○王總理查路原因

奉海鐵路王明宇總理自奉任路務後一查調查路務尚未返省聞其原因係該總理之種種劣迹被人在大元帥前告發新任劉省長已奉命查辦是以不能安居云

○蔣廳長辭職照准

高等審判廳現據安東地方審廳廳長蔣廷正呈稱另有他就請予辭職高審廳據情當即准如所請遺席另委何人尚未發表

○電報掛號費增加

奉吉黑電政監督處頃令各電報局略謂奉交部電開查本部此次召集之電政會議議決電報掛號費加價一案業經核准自本年十一月一日起華洋文電報掛號費長期每年增爲銅元二十元短期每月增爲二元現已掛號者仍舊不另補收仰即轉飭各局一律查照並佈告週知云

○奉海路線設郵局

奉海路現已修至海龍特請郵局在沿線添設郵局以通消息郵局爲擴充郵務起見已派員調查不日即添設二三等支局數處云

○補充營奉調入關

東北陸軍第八師騎兵第一補充營因奉當局命往關接防該營已將各項軍裝預備齊全定於今日(廿四日)開拔入關云

○西豐徐議員來省

西豐縣第五屆新選省議會議員徐應宸頃奉劉監督電召來省報到以便開會定期舉行新議會成立禮並推舉正副議長等要務徐氏已於月之二十三由西豐來奉至議員報到處報到云

○旅奉俄僑之數目

最近據某方面調查旅奉俄僑總數約達二千名以上附屬地由浪速町起至富士町附近約四百人千代田通附近約八百名此外尚有多數在城內等處居住云

○孟監督更調局長

山海關監督孟昭漢以綏中縣常關稅局長于維三人地不宜稅收銳減特令飭于局長與新民縣常關稅局長顧協臣互相對調以期人地相宜而重稅政茲聞奉令後即於昨各將任內事務交接清楚正式互調云

○張知事公畢回錦

錦縣知事張國垣前於月之十九日來省除晉謁新省長道賀外並報告地方公務及軍興以來維持治安之情況刻已事竣于昨二十三日回錦縣原任云

○學事視察團赴京

朝鮮總督府學事視察團一行三十七名爲視察中國教育狀況起見業經滋奉數日視察竣事遂於廿三日乘京奉車西上前往北京視察然後遄返云

○張鎮使派員領械

洮遼鎮守使張仙濤因所部軍隊需用槍械特行派軍官二名來省謁見當局請領大槍一千枝子彈十萬發一俟領訖即行押運回防云

○清丈局催繳地價

官地清丈局因各縣領報地價尚未繳情爲數頗鉅長此以往殊碍收入特於日昨廿三日通令各縣領戶速將地價繳局以應需要否則撤地另放云

○令警甲送修廢槍

警務處頃令各縣略謂自奉晉軍興以來地方駐軍端皆開去所遺各防務均須由警甲擔負關係何等重要對於警甲之槍械如有稍生窒碍或不堪使用者亟須修理以備需用仰即遵照本管各警甲所有殘廢未完之槍械迅速解省交修械處修理以期一新俾資捍禦云

○警務處調委股員

警務處長兼保甲總辦陳奉璋以西安警甲所司法股員何紹周辭職他就業已照准遺缺未便虛懸於日昨明令以該所行政兼衛生股員侯汝周調任遡遺之職則委趙希雅接充以重警務云

○官銀號籌設分號

官銀號彭總辦爲擴充營業活動金融起見擬在洮昌道屬瞻榆清源等縣添設分號現已派員前往籌劃一切云

○省令各縣解罰欵

據聞省公署現因多事之秋需欵甚殷特於昨廿三日通令鐵嶺開原昌圖遼陽營口等縣知事速將烟賭罰欵一律解省以應急需而重公欵云

○兵工廠運到硝礦

東三省兵工廠製造火藥需用硝礦不可或缺前會訂購直硝一百萬磅以備急需茲於日昨將直硝運到卅萬磅云

○胡委員回省報告

東北憲兵司令齊恩銘爲振重軍紀計曾派委員胡振聲赴開原昌圖各縣調查業已查竣該委員遂於昨廿三日回省報告云

▲長 春▼

○陳監事突被免職

東鐵監事長陳翰服務路政歷有年所爲人圓滑徹有政聲正突被張大元帥免職將委張國淦升消息傳出咸大詫異緣陳爲前交通總長葉恭綽一手提拔之人當逢際會榮膺是職治葉氏式微則通欵於鄭(即前江蘇省長鄭鳴之)鄭勢衰則攀金結交北京財政次長夏仁虎依爲冰山故幹部迭更無關彼事此次突遭撤職之原因則以東鐵監督呂榮寰等通行政長官張煥相在理事會中提出文化事業費十萬元以七萬元築吉林圖書館餘辦東鐵路員俱樂部隱有藉名中飽之意陳則堅決反對致觸呂張之怒請張免職云▲

○吉敦改正出差費

吉敦路局長魏仲衡因舊訂之吉敦路員司出差旅費微有不合亟應改正特於日昨改正後令文課科繕發俾衆周知茲錄如下(一)員司因公出差在吉長綫內及吉敦已完綫內當日回局者每日旅費一元其不能即日歸局須在外寄宿者每日旅費三元(二)員司出差凡在吉長綫外及吉敦未成綫外即日回局者支旅費一元在外寄宿者三元夫馬費二元云▲

○東鐵派員赴日訊

昨(廿日)晨六時許東鐵經濟局監查課長沃斯幾阿路氏與瀛車課長卡利拉氏偕同部員拉烏奕自幾及中國秘書二人抵長春驛在滿鐵貴賓室休憩移時旋乘八時十分列車赴奉聞該氏等代參觀日本東京橫濱各大都市鐵道運輸狀況當乘安奉車經朝鮮東渡云▲

○東滿兩路防疫訊

內蒙鼠疫蔓延哈埠東鐵幹部已着手籌設防疫處并在長春龍江兩處各設分所南滿路之長春驛將與東鐵聯合預防待東鐵警務處次長斯答烏路次宛與滿鐵地方事務所衛生課員自大連折返後始克有所設施將來於必要時則實行隔離檢查列車乘客云▲

○國音講習所成立

吉長吉敦兩路爲統一國音起見特設國音字母講習凡屬兩路員司均須入所講習分往吉長運輸處稽查課及吉敦車務科運轉股報名日來報名者異常踴躍分組講習甲組班定十一月一日開課力矯往昔英日中三文并用之弊云▲

○中東路列車誤點

中東路自哈至長列車應於午後九時九分抵長春驛距廿日午後票車忽屆時未至致議論紛紛此僉疑中途又遭土匪劫車事故迨遲遲六時十分始行抵驛始悉其原因係該車馳至南部線五家附近忽爾脫線故有此誤云▲

○徵集教員保障法

近年來內亂愈烈教育宣告破產東省雖未經如何變亂而物價飛騰薪俸仍舊之小學教員因不敷生活紛紛改途只故十餘年來教育界仍無生氣東三省交通委員會教育監督處長常蔭槐蒞任伊始力謀交通教育之發達而鑒於各校教員皆以政潮爲轉移僉存五日京兆之心學生亦年寒年暖咸以敗爲是尚長此以往影響殊鉅然欲教員安心盡職免一暴十寒之弊則須有保障方法用特令仰所轄各校校長迅予擬具教員保障方法呈候彙核擇要施行聞吉長路職業學校沈校長奉到上項訓令後已具文呈復矣▲

○商務會組公斷處

長春總商會長孫秀山於十五日邀集境內各商照商會法組織公斷處依法投票當衆選定評議員十四名調查員六名由評議員之內投票互選處長即日開票吉長儲蓄會經理闞熙雍得票爲最多當選爲處長餘陶長春傅乃初佟殿一田芝年趙維貞吳秉鐸曹振鐸楊百仲尹滿章章洲淳王汝霖賀實境張存萬等十三名皆爲該處評議員張鳳洲郝國鳳魏善樓李德慶張樹楨張永恩等六名爲該處調查員當場表決均各視事云

▲吉 林▼

○複選舉選票運動

第五屆省議員改選一節各縣初選已經竣事准於十一月一日複選第選區議員額十名吉林縣占五名現在希望當選者即爲閻伯石程寶亭李澤荷軒劉壬三二人每人須十七票當選人三人均係現任省議員者外此有趙吉林縣複選票額僅七十五張按五人均分每人得十五張各缺兩張現在分頭運第三者接洽擬爲之均票不足之數各在本區別縣拉入以免票散其中以閻伯石票最多程李次之有不肯同意者正在接洽中云▲

○老爺嶺隧道開通

吉敦鐵路工程之艱鉅莫除第一段松花江鐵橋外次爲第二段之老爺嶺隧道於去歲六月開工經日商吉川組包修直至本月十八日始行鑿通歷時一年有七月該隧道計長一千八百廿米達既經鑿通與吉敦全綫工程及行車均得最好之影響刻吉川組擬辦開通祝賀典禮云▲

○整頓代購柴草會

省署查各縣駐軍需用柴草均由駐在地方代爲購買供給惟騎步各異多寡亦殊且有本境產額不敷供給須由鄰邑協助者各縣供給此項柴草辦法由民戶攤派而辦法極不一致風氣爲易滋流弊非通盤籌算規定劃一辦法不足以嚴限制而免紛岐茲特通令各縣知事迅將境內駐軍或騎或步各計若干按年供給柴草數目各計若干暨如何攤派情形詳細聲復以憑核辦云▲

○承審員懈怠記過

高等審判廳富廳長查葦河縣承審員康萬良審理刑事案件積押未決人犯六十餘名足見平日辦事懈怠特將之記大過二次並將該縣知事申斥以示懲儆云▲

▲營 口▼

○省委員調查錢商

省長劉海泉對於金融具有整頓之決心是以前此曾令官銀號出售大洋金票以抑市價不圖各地商人投機掠利竟被當局查悉日前劉省長派員查核奉垣錢商暇日時除各該錢商乘機收買外尚有代營埠永鑫興等四錢商買得大宗金票故廿日夜十一時由省派來財政廳李劉二委員當協憲兵往永鑫興等四家調查賬簿證據完備是以當將永鑫興執事李某代交警廳寄押歸除在各該號內查畢復將賬簿攜至營商會當衆指証間將各該號執事人及司賬者帶往省城處理約於廿二日去奉故廿一日被查各號大施運動希冀僥倖但李劉二員拒絕不受特又邀某某二百商執事火速反營代謀幸免不悉能否達到目的耳

○倒把商又受打擊

東三省銀錢即是變相之大賭場自去歲天合興之案發生後搗把者稍見斂跡錢法亦呈平穩迨至客冬今春以來倒把之舉日見興旺是以金融亦漸毛荒即如營埠爐銀一項本屬商界一種交易信用品稍明營口商況者無不樂爲流通以濟商艱豈知竟有藉是大倒其把以致有一月期一月期買空賣空動輒千萬錠核虧百十萬元即如今次奉晉交戰之初每錠百七八十元按至二百有奇現在又至百七八十元十月初一期及十一月初一期竟有其賠數千萬如德順錢莊資本不過萬令次竟賠廿四萬元其他不勝枚舉當局者既有意整頓錢法對此變相賭博亦不可不加之禁倘能照去歲營商倒把之成案辦理則保全營埠多數之商號不致倒閉並嚴定戒例事後如敢違禁處以極刑實屬無量公德云

○曲所長晉省會議

警甲所長曲介堂日前奉到陳處長電令召往奉垣會議全省警甲事宜該所長遵令當即赴奉聞於二十一日竣事須二十三日返營云

○旗昌行又購新輪

本埠旗昌洋行前爲擴充營業振興航務計曾以金票十二萬五千元購妥日本近海郵船會社之高砂丸後當將該輪改名海順航駛營口天津間旋又以金票六萬元購妥對馬瀛船會社之信濃川丸改名連陞駛行大連龍口間刻已分別就航云

○漁撈科實地演習

省立水產高級中學校漁撈科主任李厚林茲爲養成該校學生漁撈科之知識以資深造特請准該校李校長向漁業局假得帆船二隻偕同該校學生廿七名赴營口海港實地演習漁撈工作俾資造詣刻已演習完畢於昨日返校云

○大羽委員之來去

日本營滿僑民大會委員大羽豐治氏前赴京向該政府報告僑滿日人狀況舉於廿一日午後一時卅五分來營當由僑營日民赴站歡迎旋於午後三時假營口小學校教室開會講演及報告日本近況擬於廿二日赴瓦房店云

○東亞副社長來營

日本東亞烟草會社副社長坂梨哲氏頃爲視察沿線分社設施狀況及辦理與亞細亞烟公司合併事宜特於廿二日午後三時卅五分來營當往新市街分公司視察完竣旋即搭車赴湯崗子遊覽云

▲遼 陽▼

○省令維持難民訊

縣署頃奉省長通令略謂頃接駐京山東同鄉會函稱爲本年魯省難民東來者不下數十萬人既無相當謀生之道又無親友可投之處請轉令各縣妥爲安插免爲外人利用等情合行札飭該縣知事應特別加以維護勿使流離顛躓云

○警甲所編練民團

本邑警甲所長王子岐以近年戰事屢發曾無駐防軍隊在境警甲兵力單薄冬防重要亟應籌設茲擬由各區民戶暫編民團俾資守望以保身家並可藉以輔助治安防衛地面聞現已着手進行云

○高中校扮演新劇

縣立高級中學校廿三日爲該校校友會紀念日聞該校高二級與高三級學生擬各演新劇兩齣藉作餘興以資慶祝現已排演就緒想屆時開演必有一番盛況也

○教育所整頓學務

本縣教育所長張博仁自任職以來辦理學務頗稱穩健現鑒於教員之薪俸太薄紛紛他就若不亟爲設法維持恐教育前途大有江河日下之勢茲擬整頓之法有三(一)教員酌予加薪(二)改良教法(三)注重學生體育聞已着手分別進行云

▲大 連▼

○教育視察員決定

大連民政署管內小學校公學堂教員北京天津等地教育之視察團員已經當局斟酌決定計達十六名云

○署長參觀大演習

關東陸軍大演習於本月廿一日在周水子會一帶舉行用中大連民政署長及庶務課長乘廿一日晚車前往周水子派出所參觀演習於廿二日又參觀觀兵式云

○新舊稅務司拜訪

前大連海關稅務司江原忠氏新任稅務司北代眞幸氏於昨日連袂拜訪市內各機關表示去就之意云

○會吏事務將開會

大連管內會吏事務研究會定於本月二十五日午前十時在南關嶺會事務所開會出席者有各會長及書記云

○青年團二次視察

大連青年團於昨日午后四時招待日本聯合青年團第二回海外視察團一行五十七名於市社會課開催茶話會同時並演蒙古實景新片以助餘興

▲安 東▼

○姜廳長回任視事

安東警察廳長姜曉峯前因爲其封翁十周祭奠之辰地方紳商公爲立碑回籍招待事畢在奉勾留數日於日昨午後四時快車返安當有廳員多人在站迎迓姜君下車略與周旋即乘瀛車入廳視事云

○緝私局更換屬員

本埠緝私局船長新子經另有高就辭職他往遺差以卡長董致中升充又緝私隊長李樂三經鹽運使調充錦縣鹽場警官去職遺差以馮汞銓升充均於日昨經萬局長明令委任就職

○丁獄長公畢回安

本埠第七監獄典獄長丁惠風日前奉召參與司法會議去省茲因會議終了對於改良獄政進行計畫已得要領遂於日昨晚返車返安入獄視事云

○長途汽車將開行

本埠亞東瀛車公司購有瀛車多輛在埠內載客生意頗稱發達近爲發展營業便利行人特備堅固瀛車兩輛專載行客往來大張山黃土坎大東溝等處已於日前呈請警廳核准近日開始載客往來矣

○無綫電備案核准

東興厚照像館爲擴充營業設立無線電收聽器每日定時開放所有東京上海大連京津奉速等處錢行戲曲均可聽聞既可靈通消息又邀顧客歡心特由奉天購來電機請到技師入手按設刻已完備呈請警察廳備案定期開辦聞已核准將於日內開放電機任人聽聞云

○粵人成立同鄉會

旅居本埠之廣東人日見增多近爲聯絡鄉誼籌立同鄉團體起見公議設立粵人同鄉會公舉正副會長各一人理事五人執行該會事務均經旅安粵人一致認可正在公擬該會簡章日內呈妥即行成立云

▲開 原▼

○警處令訓練警甲

開原縣警察所頃奉縣警務處令略以警甲人員負有保安弭盜之責其平日尤須訓練有術方能有濟否則雖免遇警失措之虞爲此令仰該所遵照實施訓練勿稍疏懈云

○嚴防警甲騷擾令

開原縣警甲事務所以縣警甲及便衣人員每有攜械在各村騷擾情事實屬有碍治安自茲以往凡警甲巡邏會哨時應隨時傳知各村長副等知照遇有軍警以及便衣人員攜帶槍械在三人以上者須至管區報告由該區隨時電報否則惟該管官是問云

破天荒之偉舉

奉垣新設闡揚文化機關

美術研究社成立記

不啻營理想藝苑欲步西東

士紳首倡……學子風從　一朝大計……思垂永久

美術者。文化之一部而民衆精神之表徵也。欲觀一國社會民衆之文野。頗有就美術上一考察之。蓋美術可以表現人生。安慰人生。使社會整暇。雍熙和睦。能促進文化之向上。所以東西各文明國。鮮有不特別注意而竭力以提倡之者。以爲國家如能多建美術院。即所以爲其國之民衆。多建理想和平之幸福也。中華文明古國。五千年燦爛文化。其來夐乎遠矣。上而周秦漢魏。中而晉唐五代。下而宋元明清。金石書畫。煥然大備。迄於今日。亦可謂爲精妙而發達矣。顧文化無疆。學之止境。値此物質昌明。凡百事業競進之候。不進則退 中斷則亡。如此國有美術。不能保存發揚。幾何不爲東西各國之新興美術所侵凌。是坐自暴自棄之病。而忽視國粹之淪沒也。美術爲事。關係一國文野。民衆精神。夫既如此。則凡以愛國愛文化爲職志者。亦惟盡心竭力以提倡之耳。奉天士紳及美術家。如李香齋張仙舫孫玉山等數十人。有鑒及此。慨然而同志發起組織奉天美術研究社。蓋欲營一理想藝苑。猶如東西各國之有美術院耳。該社暫假皇宮教育會餘室。組織一月之久。得告成立。是奉垣新設之一闡揚文化機關。不惟東省從前無之。即求之國內。實亦甚少。不可謂非爲近年中國破天荒之偉舉也。緣該社於前日(廿三)上午。舉行成立大會。記者曾參與盛典。乃願總述經過。以饗讀者。

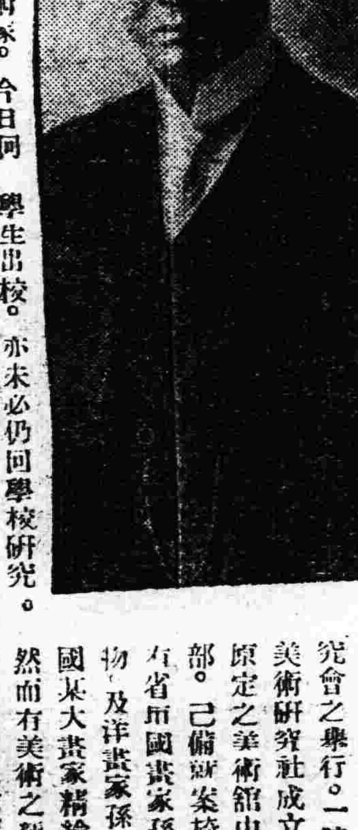

奉天士紳及多數美術家。今日何以而思及組織美術研究社乎。曰。道理固多。而直接原因。則爲奉天美術學校之停辦也。奉天美術學校。創自前歲。爾時。係由延吉韓樂然君個人所經營。爲時未久。韓君乃以經濟困難。無人援助。捨校而去。嗣經學生奔走呼號。遂得士紳李香齋馮子安金哲忱諸先生之熱心援助。始由教育會承辦。繼續進行。純無省政府之資金。宛然一私立之美術學校耳。李馮諸公 雖關心美術。顧數人能力。終爲有限。時教育廳辦理固有學校。尚難裕如。則欲請撥大宗欵項。未免極難如願。不得已。亦惟對該校尚未畢業學生。解囊供給。以俟事竣。再謀發展而已。本年上期 該校學生 悉數學成。各董事以辦理美術學校。固爲提倡美術必要之圖。然奉人士喜研究美術者。大有人在。未必喜美術者。即能入校研究美術。且學生出校。亦未必仍回學校研究。則除極力謀畫繼續辦理美術學校外。應時勢需要而最不可少者。即爲美術研究社也。美術研究社性質。初與外國之美術院組織無殊。不過草創 暫從易辦範圍入手而已 李香齋張仙舫等。既有此等計畫。遂由美術學校畢業學生徐柏春君。商同教育會長李夢興。依原議計畫若干進行。是時。省垣士紳及新聞界有志人士。咸願加入援助。如張志良 周天放 杜乾學 董覲忱。王希哲。王楓垣、鄧鵬秋。王蓮友。楊明輝。馬贊益。李奠唐。崇仲山。王悅安。金光耀。邢定雲 馬龍田。孫萬清。張鍾炳。李敬增。邱烟雲。徐柏春 袁子春。白曜堂 黃麟桂。周德輿。張雪廬等。爭先恐後。以爲提倡美術 有關國民責任。相與謀畫。遂草宣言。並製簡章。而於前日竟開成立之大會矣。是日皇宮教育會中。除開常期教育會外。且有六一學術研究會之舉行。一時。會場不敷應用。美術研究社成立大會。不得已。乃在原定之美術館中舉行。先是該館內部。已備就案椅茶點。並於壁中懸有省垣國畫家孫玉泉白耀堂田水人物。及洋畫家孫玉山留法作品。與法國某大畫家精繪風景數幅。望之丕然而有美術之新氣象。會中臨時招待。代李夢興孫玉山徐柏春二人。十時。會員陸續到會。旋李香齋張仙舫穆六田王希哲馮雨廉周天放金哲忱等。亦先後蒞會。寒暄既畢。即振鈴開會。由主席李夢興報告發起及組織經過 大意與前述無殊 嗣由六田君演說 略謂鄙人遊日有年。對於該國之提倡美術。實爲欽羨。中國美術 原極精妙 顧中國積習。研究美術。泰半皆係文人。風雅之事。文人自好之而自善之而已。初與社會無若何關係。所以雖有鉅製輒致淹沒無傳。以視今日東西各國。設院印傳之風靡國內。不可同日而語。中國戰亂。原難令人安然研究美術。目下奉天。有若桃源 則成立斯社。或可救國家美術於未墜。輸入外洋美術以補短。前途眞無量焉。次由王希哲君演說。略謂。提倡美術 設立研究社。利有二端。一可利用研究美術時間及興趣。減却不良消遣。如賭博冶遊之類。一可保存國粹。發揚文化 促學術之進步。百事之文明。惟美術範圍 非僅止於圖畫。如雕刻金石。亦未始不可酌增一科。夫凡藝皆進。乃能互川。吾之意見。亦惟如斯云爾。次由孫玉泉君演說。略謂 畫有中西。原爲一系。國人之重繪畫。切宜從正當入手。例如今之畫家。咸欲浸爲。不宗格律。彼自稱藝術叛徒者。殆矢志藝術革命之謂也。顧若輩所畫之圖。二點爲人。一手一足爲幅。巨筆大線爲形 夫既若此。何須研究。是與由專制而共和。由共和而共產。幾乎陷於無政府狀態矣。由吾所觀 已失意義。今後誠當反對之也云。次由周天放君演說 略謂 美術爲一切思想進步之源 英人韓登皆言之矣。惟提倡美術。首在繼長增高。則創作一事。首當重視。蓋過去雖可保持。然與未來圓滿較好之發現 無不在創作之中。西洋美術。首於創作 並非依規也。雖然 非謂創作未來派立體派之創作而言。乃不拘於舊作專在襲取之謂也云。次由白耀堂君演說。略謂。圖畫院爲觀摩之機關。深望首先從事設立云云。次由孫玉山演說。略謂。物質昌明。生計轉交不安。男盜女娼。爲一切罪惡源泉。欲使人類屏除痛苦。首宜設法調節安慰美術者。即調節安慰之方法也。緣此各國皆注意而提倡之。鄙人留法多年。久有歸國提倡美術之心。今幸少得各方援助。殊覺快樂。深望衆志成城 堅持到底云云。次由金小天君演說。略謂。鄙人性喜美術。乃思有所研究 顧苦無研究機會 前此異常憂慮。前年奉天有美術學校之設。殊爲快慰。然終至停辦。則大失望今幸美術研究社成立。是亦予吾人一大好機會耳。中國美術。本極精巧。顧歷代鉅製。皆入外人手中。抑何可惜。然此亦由外人深喜研究中國美術所使然。吾人僅捨本求末。徒尚洋畫 豈非自甘國粹滅亡 須知中國古詩。外人譯誦。每以爲美。吾曹國人。反厭棄之。得非奇恥。於畫亦然。不問中西。皆以正當方法研究。南宗北宗。古典浪曼。皆具意義 萬不可心存成見。格於門戶。互相攻擊。致蹈提倡之反又破壞之之故轍。如此方能見提倡之效也。今奉垣士紳前輩 厚吾後生。竭力提倡援助。吾曹小子。抑何榮幸。眞當虛心爲之矣。云云。演說畢。衆議推舉社長。幹事。庶務。評議長諸人。嗣如李香齋提議。廢止投票法。當即推舉孫玉山爲美術研究社社長。張仙舫爲評議長 李香齋。金哲忱。李夢興。周天放等爲評議員。教育會會計某君爲庶務。徐柏春爲幹事。穆六田等爲宣傳部幹事 皆通過信任。諸人亦樂於就職。就中張仙舫先生演說 且謂藝本所有。努力襄助云云 旋衆議將簡章擴充範圍 改爲金石書畫。圖畫院改爲美術館。即由該室充之。每週星期日開會研究。並請名人講演及印刷書報之類 皆就緒當即散會。合拍一照 紛紛散去。按此社成立。實以李友蘭先生之力爲多。緣彼昔年。曾至歐洲一次。故其歸來 則以提倡美術爲懷。是亦東省美術界之一福星也。乃表而出之。

◆上圖即爲熱心提倡美術之李香齋先生。

范家屯分社緊要

自由論壇

◎投稿者注意 本欄歡迎投稿任憑作者對於國事及地方事宜自由發揮意見有所批評然須出諸公正平允如有意詆諆或藉以攻訐各個人者本社一概屏棄並須具眞實姓名於稿尾以杜流弊

▲目前之路 陳書於案而讀之其間相距不能一尺此一尺之間實爲芥子之乾坤包羅萬有當吾讀史記之時則見垓下之兵旃旗蔽天鴻門之宴劍光拂座吾恍然置身於劍光旗影之下也當吾讀孟子之時則見沼上之問談笑風生人性之辯波浪縱橫吾又恍然置身於主賓相對之座也讀西廂之曲則見月移花影深夜橫琴風響簾波草橋驚夢吾又恍然置身於蒲東之寺長安之道也此一尺距離間爲吾暫時對之即爲吾暫時所行之路日日對之即爲吾平生所進之路稍有不愼必入於歧途且此歧途距吾身太近非吾自己有把握臨時分別亦萬萬所不及也

信如是天下不讀書者其無此弊乎?是亦不然天下事事物物不外善惡二途不讀書無書本之引導不能無書本以外事物之引導故昔人謂文字爲憂患之媒是亦過激之言文之能助人感慨引人牢騷然矣文之能令人愉快訓人養氣獨忘之乎吾願問普天下讀書將何以擇吾目前之路?(水)

▲回憶晉已故民黨二人之往事 中國古聖賢皆以誠意爲修身立人之大本司馬溫公謂誠意之第一步工夫從不打誑語入嗚呼舉事滔滔眞不誑語者今能得幾人耶

閻錫山以辛亥舊人處北洋積威之下何以能保全祿位至十六年之久吾謂其第一過人處即在善打誑語一點試畧述吾人尚能記憶之一二事(一)李岐山者山西革命之元勛以秀才起身草莽尙義俠重友道所謂晉民黨南北中三派之一領袖也癸丑後自民解散其河東師旅逐出省外奔走流離屢入閻圍徐世昌時代以閻之一電復入陸軍部監獄非賈德耀力保幾致不測而閻氏終以不附己而假手陳樹藩之手槍決於西安城外(二)續西峯晉民黨領袖中長於謀略之一人也以失閻氏歡亡命海外民五時步行雲南邊境訪西南同志常數日不得食身成殘廢跛其兩足老死國民二軍幕中終不得一省其故鄉(三)梁善濟原研究系健者以其非自系常任旅京晉同鄉會會長論列晉政乃亦遭通緝之禍殆其子爲閻所捕終以辭去會長名義造得開釋

此閻氏治晉所以爲民黨輿論之事實也人事變化眞不可測十六年之今日北方革命司令之頭銜仍能與閻錫山三字聯爲一名詞嗚呼李岐山續西峯大可瞑目矣 (若水)

東三省雜報

△奉 天▽

令採紅粮

省公署頃令各縣知事略謂奉大元帥電開謂直魯一帶屢遭兵燹流民載道餓莩堪憐値此天氣日寒其狀更慘曾令飭賑務處採購糧石以資賑濟惟內地各縣秋收荒歉實不足以供需用仰該省長轉飭各縣每縣代爲採購紅糧千石送京以便施放等因奉此合行令仰各該縣知事遵照採辦云

宣傳標語

三四方面軍宣傳部現將宣傳之印刷品分發到奉沿街粘貼(一)打倒賣主賣友的閻錫山(二)打倒以山西地盤爲私產的閻錫山(三)打倒窮兵黷武的馮玉祥合閻錫山(四)剷除結赤禍國的馮玉祥合閻錫山(五)閻錫山違背信義破壞禮教乃國民公敵(六)赤化的軍隊是禍國殃民的軍隊云云

飭設官廁

省警廳長張樂山以六署工業區商業興盛人烟稠密惟査官立廁所甚爲缺乏以致民衆任意便溺殊失衛生之道特於昨飭令六署署長王相宸迅於該區擇適宜地點設置官廁廿處以重衛生所需工料費欵准衛生捐項下支用云

勒限破案

省警廳長張樂山以三署境內命發絆之搶案迄今尚未破獲該管警官實屬有忝職守殊堪痛恨若不嚴懲不足以儆將來特將署長齊殿顯巡官陳忠孝各記大過一次以示儆懲並於日昨飭令該署勒限於文到七日務須將賊拘獲勿得玩延致干重咎云

咨拿人販

省署現准京師警察總監咨稱捕獲販賣人口之女犯張氏一口拐賣雛女一口供係賣與奉天日站公合棧久以販賣人口爲常業之孫秀峯劉濟洲二人得資業已化費等情查該薛劉二犯慣以販賣人口爲業亟應由貴省就近抓拿暫行收押咨覆查照以便派員往提依律治罪以重風化省當局准咨時即照會日警署協助並飭省警廳遴照馳往抓拿務期弋獲云

提升巡官

工業區警所巡長前在該區拿獲胡匪劉趙二名業已槍斃示衆張廳長以該巡長勇敢有爲遂調升六署三分署四等巡官示獎勵云

任人參觀

小南關合與福胡同張公館於月之二十三日大開壽筵招有鼓書魔術各雜劇除賀客盈門外任人參觀亦可謂作壽者之進化惟張向宸之魔術千篇一律毫無進化云

白菜獲利

省市白菜現已成堆因豐收之故菜既肥大價亦較廉上等價不過八元中等六元而一般菜販仍然獲利甚每一顆菜比往年可增加分兩至一倍種菜者亦十分獲利即每壠千斤今可得二千斤種者又多係大烟地云

開電影園

大西邊門外商埠地頃有某俄人組織電影園一處規模雖不甚大尙稱雅潔前途營業如何則尙未可知

違警被罰

公署大街不准大車通行早有禁令昨有鄉間民車進城賣草將草卸完回首行至公署門前被巡警阻止以其有違警章帶所罰辦云

白撞車燈

昨有洋車在四平街拉坐東行適有某甲乘自動車西行兩車互撞將自動車燈撞壞遂車夫賠車夫不允經該管警察公斷謂一則重不應輕二則自動車不按上下道走何能包賠某甲自知理屈乃乘車而去

因債涉訟

大西關下頭住戶陳子峯係商界中人於廿三日向附近何某討索欠洋一百五十餘元何某屢次推諉先行口角繼竟動武經旁人勸解各不相下双方往該管警署理論云

色藝俱佳

日站素蘭書館雲秋女史二九年華綠珠身價宜顰之笑嫵媚橫生有閨閣風無靑樓習且粗通文學雅善評曲是以寄足該女史妝次者均顚倒流連而忘返矣

小戲雜訊

北市場萃仙茶園唱小戲之少舫婀娜多姿歌喉宛轉爲該園之台柱近因某項目的未達家庭詬誶終日以淚洗面致芳容暗淡不知爲誰憔悴爲誰憐耳至該園之金英因捧場者多收入驟增園主特增加身份以示鼓勵景雲茶社之歌姬移往工業區者佔半數該園因四湊角色以資敷衍靑蓮茶社之金子金容因慣於掏兜上等人多避之而勞動中人反趨之若鶩云

△長 春▽

拾遺報案

警察一署界內門牌一五一一號馬車戶李才昨晚九點時拉坐赴站數次逮夜深歸來卸車見有灰洋毯一條不知何人遺下亟持報警署請速招領云

行使僞幣

警察二署管界興隆發小舖執事黃金台人力車夫魏明仁與伊素相來往密謀購買僞幣化用經黃某應允當於日前同往購來百餘元係邊業銀行票國幣化銷詎意日昨被偵緝員王作良等偵悉晚六點時會同分所巡官于某往捕由其屋內搜獲僞幣七十元餘及人犯一併帶隊審訊伊尙欲狡展嗣因証據確鑿當將人証呈送警廳訊辦云

索債涉訟

工人王福田在王會川家傭工言明月薪十元作工兩月間伊即辭走王家欠伊工資金票廿餘元閱數日討取王仍未給致起口角經鄰相勸亦未了解遂即扭同赴署審訊原被各執一詞當將原被一併送交法廳審判云

△營 口▽

檢查洋車

警察廳李禹銘廳長以年來兵連禍結歲歉錢荒流民載道餓莩載途少壯老弱均因生計之逼迫挺而走險故埠內之洋車夫日漸增多壯者固可少弱者實有生命之危險且車身朽壞者頗夥若不制止殊與公安生命上兩有妨碍是以特令飭各署於廿三日實行檢查以杜意外而免危險云

難乎爲友

有馮盛達者係蓋平縣教育會長家僅小康前當第五屆議員覆選時曾將家產全數犧牲大買選票并以同窗之誼挽營口教育公所旁伯呂所長爲之代購與某楊某等選票四張後將選票爲馮購後旋又賣與王靈純故當選時王竟中選馮落孫山遂受此打擊精神恍惚見人輒道旁伯呂難乎爲友云

△遼 陽▽

呈報預算

本邑縣署歷年至十月間編造預算表數份分呈上峯現將十七年度所應需之各種經費造成預算表於昨日呈報云

停止辦公

本縣董知事已奉省令調陞淸丈局坐辦署內事務急待結束茲令各科暫行停止辦公結束一切專待新任接事以便交替故該署各科處辦公人員結束事務異行忙碌云

招募憲兵

奉天憲兵司令部招募憲兵委員金萬林奉齊司令命來遼招募憲兵假德泰店開報名者已有卅餘人候招至百人外去奉應試及格者使即取錄云

須防僞幣

近日奉天市面發現東三省官銀號十元大洋之大宗僞幣若不預防遺誤非淺故日昨本縣警甲所長奉到警務處通令防傳知商民對於此項紙幣務須詳加注意如有行使者即行扣留嚴行懲辦云

嚴查賭博

遼陽西區劉二保警察曹區官自任職以來頗稱勤愼凡區內公務無不大加整飭而對於賭博尤爲注意彼以賭爲盜源故時常率警赴四鄉嚴查一般賭徒因之歛迹云

演開光戲

邑北張台子村於春夏修廟業已竣工演戲謝神茲定已於廿一日來大車數輛接去角物品色准廿二日起開演四日云

鞋工驟增

時入孟冬天氣漸寒各鞋店工價突然增漲毎呢棉鞋一双工價小洋十八元今竟如此增加一般做鞋者無不謂爲大貴云

車軋小兒

邑北井泉庄伊姓車與王姓家拉新王小兒乘車隨之御者不愼車即覆傾將王小兒軋斃王家長與之理論後由魯仲連出而調停伊姓賠償三千元以作養金始行了事云

騙財被獲

日站紡紗廠上業係丁頭周裕民日前在該廠竊去戰一九經管之支票向會計課領去票洋一千二百五十一元六角作外嫖賭經該廠查出破綻送交日警署懲辦幸而在身邊將票搜出損失尙屬不多云

白菜漲價

本邑市外各菜園因今秋雨水調和白菜收成極佳初上市時毎百斤奉小洋二元五角近因外客收買白菜裝車數火車以致逐漸價昂現在毎百斤漲至六元五六角仍日見提漲云

虐待前子

大北門外花園村住戶金守義之髮妻王氏於今春病故遺留一子年方五歲金某又娶關氏爲繼室恩愛逾恒無如王氏性悍妬對於前子不時打罵終日不給一飽隣佑聞之咸謂該婦居心慘忍云

御車被軋

邑西火食倉村王姓家御車者李某日前御車赴田拉粮車載返家車至壕旁騾覆將李某軋倒竟將腰部軋傷即抬往遼陽公立施醫院調治據醫官云傷痕雖重尙可保命云

△安 東▽

村長被控

安東縣署據龍泉村民穆盛亮呈控該村長侯國相違抗命令越級妄控一案昨奉批示該村測界徐科長查勘有無偏畸之處候令郭警甲長往査覆辦該民勿得藉詞瀆瀆云

木商會議

安東日本材木商組合全滿木業聯合會爲討論木業進行各事原定二十五六兩日開會茲因採木公司日方人員東渡屆期不能歸來遂改爲二十九三十兩日開會已發出通告云

主任來安

鳳城縣公欵主任曹輔廷因有要公來安謁見道尹請示辦法於日昨抵埠下榻木業所定於日內請得辦法即行返鳳云

撤保不准

本埠謙亨武財東武秀峯前因生意賠累巨欵牽動市面經縣署將武某傳押聽候淸理嗣經宏晉銀號保外候訊現武某債事結束宏晉銀號日昨呈請縣署撤回保條奉批示查保人堂訊之保條無論案結與否保條向不發還所請不准云

覇產被控

東邊道尹公署據臨江縣人王延年呈控該縣紳士趙玉堂串契覇產濟匪殃民請派員査究一案於日昨批示所控是否屬實候令臨江縣秉公査明依法擬辦仰即歸臨候質云云

如願以償

埠西六道溝住戶田某膝前撫子僅生一女乳名巧姐現年二九姿色美麗田有表侄王某年長於女時往串門出入閨中不避嫌疑與女發生戀愛日久竟結珠胎王某屢次求親田某不允近來該女恐一旦生產何以見人乃擬服毒爲女母查覺田某無奈允與王某結親定於日內迎娶双方始得如願以償耳

私運酒精

本埠水上警察廳所屬巡船日昨在鴨江下流查獲韓人私運酒精二十二箱有違禁令帶廳正在訊問間日警官聞知前來以韓人違禁應由日本官署辦理當將韓人及酒精一併帶回云

私醫被懲

本埠中富街天祥藥舖聘川醫生王智平在櫃診病未經考取被警廳衛生科查覺派警將該醫生傳廳交司法科照章處罰以免危害商民生命云

山狸咬人

本埠四柳巷徐桂芳娼窯夥友徐劉二人於日昨夜間二時許均已熟睡不知由何處來一山狸將劉徐二人面部及胳膊咬傷驚醒喊起同院之人將山狸當場擊斃而徐劉二人因傷甚重即赴醫院調治云

參事回安

本埠採木公司派駐長白分局參事譚九如現因公務須面見理事長請示辦法於日昨乘小火輪來安當即至公司謁見歸期未定云

妓女無良

本埠德源書館搭住妓女張素卿自客臘與同順泰寓客孫某結識後往來日久感情融洽孫某擬將該妓藏之金屋而該妓謊言從良係某大事報効並借洋數百元贖身立有借字近來該妓另與他人孫某被棄即向該妓索欵該妓竟昧天良以借據係孫假造赴法廳起訴不悉將來如何了結云

賭債互毆

本埠附屬地住戶劉長興與上川端町住戶劉太全在七道溝橋附相遇因索賭口角爭毆劉長興頭部受重傷七八處劉太全腰後重傷二處均血流滿面仍然扭打被該管夜警遇見始行解開帶至警所經人調說各養各傷賭債作罷完結云

因貧服毒

本埠附屬地三番通住戶韓人金某以開小舖爲生近因賠累歇業境況日窘其妻某氏生有二女惟其夫貧終日吵罵日前金某將其妻衣服典質兩件購買柴米致觸怒于其妻將其夫毆打一頓金某未敢與較遂生厭世之心即於是晚購服多量鴉片次晨毒發身死其妻始悔抱屍痛哭三晝夜今晨始行抬埋窮之累人不亦甚哉

烟館被竊

本埠金湯街高宜亭烟館日昨天甫明時因屋內人皆睡熟被小偷掩入竊去衣服數件及高某醒來發覺賊已無踪當報該管警察查緝云

覇姦被控

本埠財神廟街萬順棧執事岳煥章覇佔其乾親張子明妻室張某不甘赴法廳控告已誌本報茲聞岳某得悉控告之信恐罹法網託人向張某關說願付以金錢私自了結惟張某以奪妻之恨無法消非控究其罪不可已赴法廳起訴岳某覇姦之罪恐難倖免焉

△大 連▽

獸場興工

大連市爲建築沙河口寺兒溝兩屠獸分場自認可後即製作圖表并請建築許可預定俟許可証頒下兩地同時興工大約十二月中旬即可竣工云

脅迫少婦

大連飛彈町四十三番地前大連警察署巡查川子山於右衛門處前日午後三時許突然闖入一兇漢手持利刃脅迫川子山之妻芳子結果芳子五指受傷兇漢見勢不佳知難達到目的遂奪門而逃查此事爲近來所常有警察雖嚴重搜查但終未得着眞犯據云

報領樹苗

關東州果樹組合大連支部爲謀組合員之便宜計對於關東廳農事試驗場出產之果樹苗要求共同購入本年之果苗只有國光紅玉兩種價呈每顆九錢願購者須於十月末日以前向大連民政署殖產係報名領取惟須寫明住址種類及顆數與現金一同提出云

五盜全獲

管內周水子會泡崖屯吳奎鳳偕其他四名於月之上旬暗入南沙河口松岡滿鐵副社長經營之松岡農園竊取葡萄約值一百五十元之譜盜出販賣被看園人發見即當時被捕其他四名亦於本月廿日被沙河口署全獲目下正在審訊中云

△鳳 城▽

毒藥害人

城東中區大堡村住戶劉某蒸與同村袁姓婦有隙本月十一日早晨劉某之子在井沿汲水袁婦繼至似有所爲劉子亦未在意袁婦遂巡而去劉子已担水回家遂即以水炊飯將飯煮熟全家老少食之均各嘔吐大作四肢不能動轉即延醫診視醫云中毒劉子恍然大悟旋命人撿視水缸當視缸內水中有紅磬數塊劉某遂報告村長並報附近警察分駐所茲聞現已將袁婦押送來城轉交縣公署訊判未悉如何判斷俟訪再誌

物價漸落

白奉晉開戰以來錢法大受影響物價飛騰人必不穩貧民生活艱苦異常近聞奉軍節節勝利晉軍連戰連退錢法因之平穩物價亦逐漸低落人心略已漸安矣

隊長患瘡

本邑警察隊長鄧鐵梅緝匪勦能久爲商民各界所欽佩本年自春徂夏胡匪猖獗擾害五八四各區該隊長追踪追擊屢次斃匪獲匪救票近聞該隊長回城多日尚未返防因其腰患瘡症兩三月近竟破頭瘡口如同茶碗口大上藥調治晝夜不安現在略覺漸愈余訪員稱於昨下午到火車站送友遇八區來城人云該區地面自鄧隊長請病假回城後復聚胡匪五六十名大肆搶掠毫無忌憚鄧隊長身患瘡疾尚未痊愈不能親自督剿以致匪患無日肅清云

△開 通▽

禁止賭博

縣長王冠吾因賭爲盜源妨害治安乃飭警甲注意禁止賭博如有呼盧喝雉以身試法者定行嚴懲不貸地面賭風因之少殺云

站長戒備

本邑車站堆積粮石貨物如山葉站長爲愼重起見預防宵小之覬覦飭令路警嚴重監査存貨商號庶幾均得放心矣

粮棧忙碌

秋後市面糧棧事業較爲忙碌蓄因競相投資採買糧石收拾院落預備安倉以資囤存於是各不相讓而有手足弗停之勢云

△松山鎮▽

騎兵塡防

江省騎兵三十八團團長劉占元昨奉吳興帥面諭暫不開拔在錦縣防所有軍隊在各商號存住者皆遣移前廿七師司令部院內即於廿二日全數搬入云

綁案迭出

錦縣南關德記禁煙藥店月前被匪綁去財東洪紀巖該店業經收歛貼出兌條不意廿一日晚間突來五人有穿軍服者有便衣者各持手槍進屋聲稱吸煙該店看房人說不賣煙正値房東田海峯在坐匪等即出手槍威嚇聲言打架將田業暨串門人楊廣榮櫃夥張雲屛一齊擄出門外適遇警察巡邏趕到匪見不佳即時鳴槍致將楊廣榮打死餘者帶走云

△通 化▽

秋菜豐收

不問糧之豐歉如何但聞現在之價値即可知其大概惟秋菜異常豐收時當秋盡滿地靑菜毎斤價値半角無人過問回想毎斤値價五角曾幾何時而忽落價如此爲老圃者未免難乎爲情矣蓋因本年已罷之烟田一體改種白菜故有如此之多且賤也

激菜新法

北人喜食酸菜又名激菜其製造法當近冬時以老菘浸入百沸水中稍冷即行入缸次日灌涼水約二星期菜發酵則酸可食矣然此法費柴費工且難免不爛今有友人張厚祺言一新法省工省柴先將白菜之塵在拂淨生入缸內即用開水傾注之水高於菜三日水涸再沃以開水十日外即可食矣酸甜且脆至春亦不爛云

△同 賓▽

准演馬戲

前日突來馬戲一夥男女共廿餘人意在街市玩耍以謀厚利而監督未便即准該馬戲班復求地方某紳再三懇說現已照准大約一二日定能玩耍城鄉中人往觀者定有一番雲集之盛云

△農安縣▽

棄家遁去

農安東門裡劉姓院內住戶陳廣祥妻故鰥居率同靑年一双子媳及二三女孫一家居住因其形跡詭密鄰右皆不知爲何等人其子亦奇形怪狀似非良善且久不在家或十天或半月恒由外邊拉牛馬二三匹不等而來去不明皆消滅於無形因旁人多以爲事不干己孰肯過問詎料十八日經比鄰李某向某房主報告略謂陳姓全家人於昨晚棄傢具等項及鷄犬不知去向已逾一晝夜毫無音信該房主以行爲曖昧不便緘默特報告該管警察第一區經該區劃分所長會同百十家長入室搜檢僅搜出破洋炮一桿(無照)及賭錢用舊紙牌板一塊並有來往信多封以上字句類似販賣人口其他別無可疑之物並將所遺之物逐件列單囑託近鄰代爲照管刻正澈底査究云

戲園發展

農安北街新華茶園自今春開幕以來因角色不佳營業日漸衰落兼之園主曾廣臣不善經營虧賠愈甚所負外債堅抗不償遂激起多起訴訟曾乃籌押多次該園坤名角色遂議妥合股營業雖改組減價然究竟換湯不換藥難期發達最後議明由箱東及坤角担負東挪西借始措得市錢五萬吊即差唱醮者韓玉舫赴外埠邀角詎韓一去二月初次邀來打鼓者一名並唱武老生各一人最後又邀到名角順天紅唱靑衣坤角花玉蘭該園遂添此坤名營業异常茂盛聞每晚一開箱約賣錢萬餘吊云

伊若與各界有迭手內外短欠等事皆與敝人無涉恐未週知特此聲明 范家屯分社經理劉海澗啓

紅粉纏綿
最奇突之戀愛綁票案

人們都把上海這個所在。當做天堂福境。做了海上神仙的。彷彿身入桃源。不論怎樣的天翻地覆。有了這樣的遁逃之藪。優游其間的。金迷紙醉。胡帝胡天。一入了聲色貨利之場。衊到耳鼓。觸於眼簾的。却是笙歌鼎沸。錦繡紛披。好一派承平氣象咧。唉。內地人的理想。往往如此。他們總以爲今生做了上海人。必定是前世裡種了宿慧。絕不枉作一世的人。尤其是做了上海人。奢侈成習。儘足逍遙。便是一棺附體。也値得一瞑不視了。照這樣說。上海果然是個安樂之鄉嗎。唉。說什麼安樂。便是人們的生命財產。隨時隨地。都可以發現絕大的危險。簡直無法可以保障。只要打開報紙一看。械劫哩。暗殺哩。亂軍殺人哩。觸電殞命哩。像這樣的危機四伏。轅地掀天。在在都有取死之道。上海人的性命。連一個螻蟻都不如。上海人眞難之乎其爲上海人了。近五年來。上海有兩團團的資格的。大家更是提心弔膽。只怕人家拿接財神的典禮來欵待他。他們只要一聽外面的風聲不好。立時立刻的深居簡出。對於外界。做了一個避面尹邢。再也不敢漏臉。鎭日的躱在家裏。不敢稍越雷池一步。這樣的活受罪。宛同繫諸縲絏之中。人生到此地步。便是擁着百萬家資。受着這樣剝奪自由的酷刑。試問有何樂趣可言呢。最近一個月裡。上海的綁案。層出不窮。連得土地公公。也給他們當做財神菩薩。現任的官職。都被他們垂靑。綁匪的手段。眞可算是駭人聽聞了。摯友清河生。向住城內。他的鄰右沈姓家。出了一件神秘離奇的大綁案。內幕複雜的。結果的奇突。眞是聞所未聞。而綁案的焦點。純爲愛戀一個女子。因此造成了絕大波瀾。旖旎旖旎。爲綁案中創一別開生面的新紀錄。可是這麼一來。以後上海的女子。覺得格外危險。便是偶爾出門。千萬不可珠圍翠繞招搖過市。致啓匪人的覬覦了。本案的主角沈女士。芳名雪雪。年華雙十。嫵媚多姿。向在津校肄業。今春始隨乃父南下。雪雪對於裝束這一門。頗喜研究。自從薙髮以後。顧影自盼。愈增輕盈。每次出來游讌。總要戴着不少珠鑽的飾物。只要伊的纖指。微微的一閃。便已光芒直射。使得人家迷於五色。照眼欲眩。因此伊走到街心。頓成了衆矢之的。都把做一件可供衆人鑒賞而可任意批評的玩物。伊不覺可恥。反以爲榮。於是芳蹤所至。總有一羣狂蜂浪蝶尾隨着。伊的婚事。雖由自己作主。但亦由老父通過。伊的戀人是姓劉。當與雪雪愛情正沸時。站在三角戰線上的。還有一個姓賈的少年。後來雪雪和姓劉的訂了婚約。姓賈的不免做了情場上的一名俘虜。雪雪和劉郎的婚事。原定雙十節後舉行大禮。不料這一個活潑潑地的劉郎。竟於期前病死。雪雪得了這個凶耗。哭得像個淚人兒一般。可是前此一羣失敗的螻蟻。乘着絕處逢生的機會。大家又都活動起來。但是雪雪的一顆心。已經劃破了一道創痕。頗有深深古井不再揚波的觀念了。兩旬以前。雪雪因爲中懷抑鬱。萬念如潮。委實排遣不得。便約了鄰家姊妹。想到徐園去看崑劇。伊們正走出一條僻巷。預備雇車。不料迎面駛來一輛灰色的摩托卡。緩緩地停着。立刻就有兩三個强徒。一躍下車。出雪雪不意。把雪雪强行抱入車中。等到轎式的車門。緊緊的關上了。這輛油壁香車。早已絕塵而逝。像這樣綁劫少女的鉅案。在滬上猶屬創聞。雪雪的父親。本想報捕請緝。繼而恐怕雪雪的生命。因此反無保障。不如靜等前途的通知書。再定進行的方針罷。主意打定。不得不守口如瓶。只當沒有這麼一回事的樣子。

挨渾等了兩天。還是消息沈沈。雪雪的父親。眞有些望眼欲穿。心如火灼。好不容易。等到第三天的薄暮。他老人所盼望的福音。果然從綠衣人手中遞到。信封面上所寫的字跡。倒也十分挺秀。他老人家戰戰兢兢的拆開來一看。不覺大驚失色。這樣新鮮的玩意。眞是做夢也想不到。原來這封信裡面的大意。略說『鄙人天性情種。生作賈氏子。偷寶玉之靈氣。今乃獨鍾於我矣。以我之多情。灌注令嬡。而令嬡復窈窕多姿。眞是一對佳耦。恨海可塡。人世間且將永無遺憾。何物劉傖。破我好事。我固與其不能並立。今者劉傖已伏天誅。是彼蒼蒼者。有以玉成吾儕也。令嬡安居我處。供養甚優。欲圖百年之好。決不輕作苟圖之想。翁爲令嬡之翁。即爲吾之岳丈。今與岳丈敬約。爲吉於月之廿七日。卽與令嬡舉行大婚典禮。惟我有所請求。丈其鑒諸。丈之財產。據精密之統計。値達卅萬金。丈膝前僅此嬌養弱息。今茲遣嫁。當即贈嫁粧奩洋卅萬元。限三日內連同正式婚帖一同送到我處。則此新婚夫婿。當於翌晨雙雙回門。叩頭拜見丈人峯也。丈若拒此婚約。不認我爲子婿。甚或靳此贈嫁之資。丈旣不慨。我亦不義。丈其愼之。月白風淸之夜。會見白光一道。將於丈枯瘦之頸。作閃爍盤旋之舞也。丈或破壞我之好事。我見軍警臨門之候。即令嬡開腸破腹之時。我愛令嬡。我當剖食其心。而我更知丈愛親生之女。或將甚我之愛情人。則我必將令嬡之殘尸斷骸。檢登吾丈之門。吾丈稍忍心逼我而出此。則我又何敢辭。而我終冀吾丈之不遽出此。得見吾與令嬡之雙雙來歸。使垂暮老人。撫此佳兒佳壻之能展顏一笑也。丈僅生一女。鍾愛逾恒。今嫁金龜壻矣。兩萬奩資。僅及十五份之一之資產。取不傷廉。烏能爲過。丈其思之。金錢與骨肉相衡。二者奚重。壻爲半子。古訓昭然。丈果重金錢而輕骨肉。則刃光血影。亦不難以大義滅親。丈雖相靳以金。而此一張肉劵。終爲吾有。丈其奈吾何。事果若此。父女既永無相見之時。而地北天南。亦決無一隙地爲丈容身也。令嬡日夕悲啼。思念老父。爲特懇予玉成。孰得孰失。丈其一決。子壻某某叩眞』信後還有幾行小字。確是雪雪的手筆。上面宣告道『事已至此。夫復何言。惟求父親趕快救救我的性命。』雪雪的父親。瞧了一過。只是怔個不住。究因愛女情切。只得如數備齊了兩萬金。送交他的那一位東床坦腹。天大的事。都虧孔方先生。沒有爆裂。而這位綁窟中的女財神。居然正式的嫁給那個賈寶玉化身的古怪情人。這個怪情人。倒也是書香子弟。而且得過學位。因爲誤交匪人。故而漸與同化。自從參見他的丈人峯以後。他總覺得有些內疚神明。故而勇於遷善。矢意不再作歹。今年冬天。打算在奩資中提出一部份。經營一種正式的商業。現在他倆已經到大連去度蜜月了。雪雪的父親。詢明了女婿的家世。纔曉得上代還有很深的世交。這件事圓滿以後。對於最有關係的那封信。已經當着本案中一對主角的面。付之一炬了。這種婚姻的結合。可以算得是破天荒未有的奇事。不料竟爲上海發現的一件千眞萬確的實事。可以算是人類的智能。又可以算是社會的進化。總而言之一句話。上海的地方那裡是天堂。簡直是地獄。

美國 巧拿淋 新到

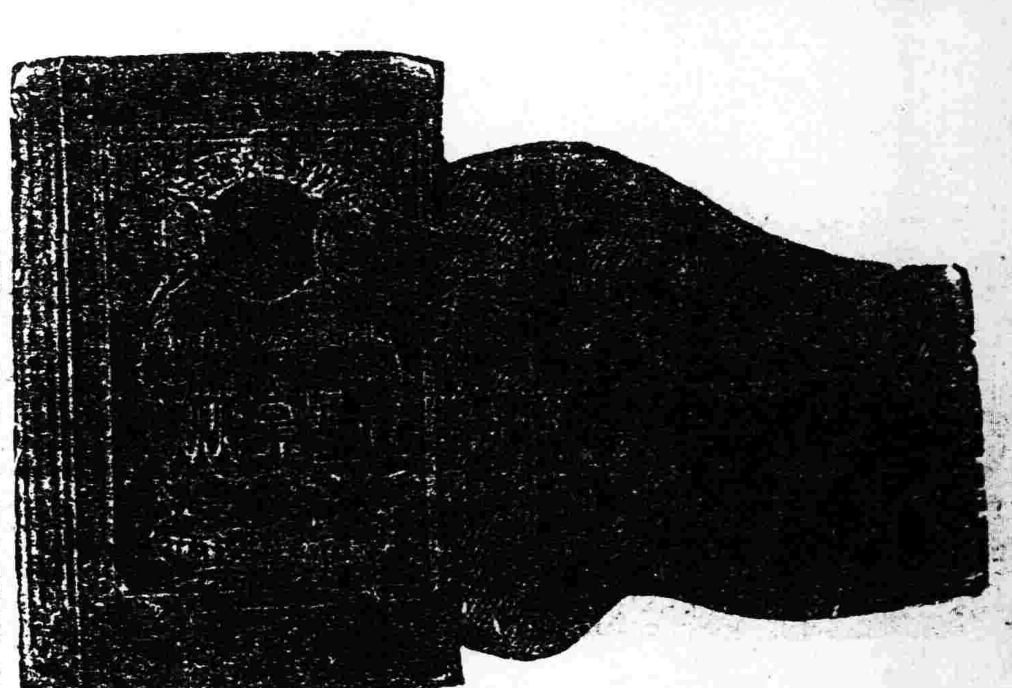

代理店

奉天五洲藥房　奉天中西藥房　奉天大德生　奉天歐美西號　奉天歐美東號　奉天大吉祥　奉天北市場恆濟堂　奉天萬生堂　奉天裕慶德　奉天大西關泰和堂　新民屯新發德　清帮子廣生永　錦縣福隆永　錦縣福金生

義縣大增號　興城寶華新　綏中東和堂　山海關公和祥　山海關公興聚　開原德祥厚　開原德泰臨　鐵嶺福合盛　鐵嶺和發號　昌圖德泰王　四平街大德堂　四平街德慶興　四平街和發瑞　八面城德慶同　遼源德慶會　遼源大德堂

遼源德泰順　洮南德慶仁　公主嶺三合公　公主嶺德泰祥　公主嶺義記號　范家屯大德新　范屯盛記藥局　范家屯大德慶　千金寨德泰新　千金寨信仁堂　本溪縣春興堂　雞冠山德厚興　鳳凰城大德堂　安東大生東　安東福興堂　安東源安藥房

安東益增遠　安東瑞祥泰　遼陽義和堂　遼陽天王成　遼陽源興仁　遼陽天福興　海城德增福　蓋平天一堂　大石橋聚和祥　營口中西藥房　營口義興成條記　營口興亞藥房　營口興保長　營口洪春堂　大連老德記　營口義順成　瓦房店天和盛　普蘭店志義成　松樹福興成　貔口順義成　金州志義成

熊岳新泰興　大連西崗廣生堂　大連西崗天和藥房　大連市華泰藥房　大連華西藥房　旅順仙芝堂　旅順大德堂　梨樹縣天德堂　奉天永年藥房　長春世一堂　長春同德堂　長春天和堂　長春天育堂　長春中西藥房　長春濟仁堂　長春泰和祥藥房　張家灣德泰增

下九台世德堂　雙城堡德厚　雙城堡興永　雙城永德堂　阿城縣慶德福　阿城縣世一堂　一面坡世昌王　一面坡和盛隆　烏吉密盛發祥　橫道河天合堂　海林站會樂福　寧安縣振興堂　寧安縣萬生堂　安達站誠泰裕　呼蘭河錦和彩　呼蘭河天和堂　呼蘭河永德堂　呼蘭河復合堂　綏化縣和發福　綏化縣興和支店

通河縣同發興　通河縣和發同　西藥廠同發德　甜草崗新來省　甜草崗天德祥　昌圖溪育生瑞　巴彥同發廣　巴彥長發藥店　木蘭縣和發奎　同賓吉盛宏　方正縣和發長　方正縣恆發和　三姓德盛長　三姓河同慶河　明水縣中和藥房　拜泉英美煙公司　扶餘縣慶昌福　農安縣德泰增　三岔河天德堂　克山縣德興祥

樺甸縣天益堂　豐樂鎮通聚成　海倫天豐恆　海倫久逢長　望奎縣泰新藥房　蘭西縣中西藥房　大賚縣衛生藥房　海拉爾洪順堂　吉林泰華西藥行　江省泰華西藥行

無處購買請函致瀋至泰華總發行所哈爾濱道外泰華西藥商行立即奉上不誤價目每瓶大洋二元五角每打廿五元

這是空前未有之新發明淋濁逐根聖藥巧拿淋丸(Gonorrhea Tablets)專治疚濁淋症醫藥無效或時愈時犯試服此丸定可斷根因該丸內含有三大要素即一純檀香精(Sandal)二沙裴爾(Salol)三梅天靈藍(Methylene Blue)此三種藥品均係殺菌滅淋清掃尿毒之貴重藥料凡各國醫學博士無不稱贊為決妙之良方也

主治　一五淋白濁。便尿不清。尿道潰爛。小便困難　一尿中混血。尿道閉塞。膀胱發炎。疚濁重症

請購試之定能應驗如響一瓶除根永不再犯

天威光牌

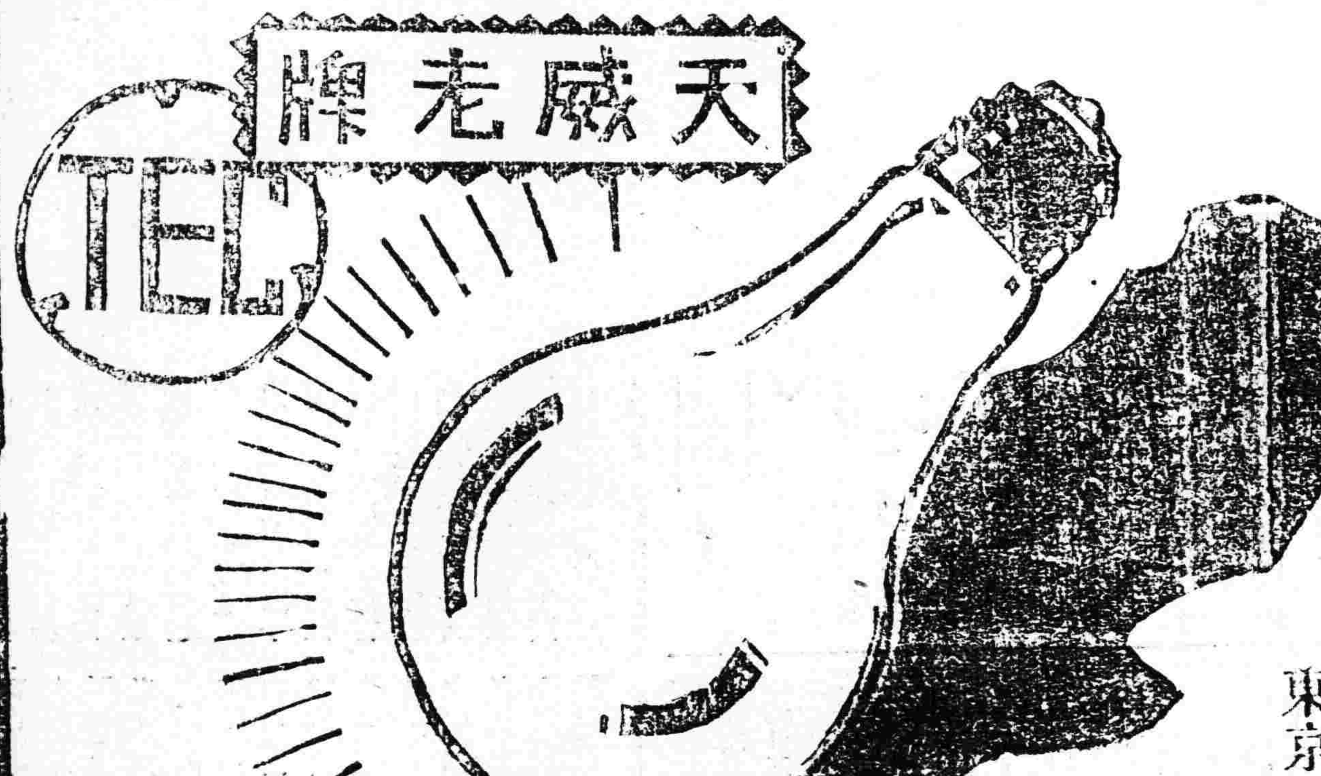

東京電氣股份有限公司　新發明　新註冊

天威牌新淡氣泡

天威牌新金絲泡

特長

經濟的　不拘電泡磨光與否惟有非常能力與向來透明電泡放同等之光使用亦甚耐久實為經濟的電泡

衛生的　電泡磨光之作以其內線所發之光不使直接眩目而放緩和明亮之光誠衛生的電泡

美術的　以化學磨消電泡內部作用為外面汚垢積塵等不能防碍放光的能力而且汚穢亦容易使其潔淨無論何時形如直珠美麗有光的電泡

(公司設　大連　哈爾濱)

●說花柳病之原因　速治之妙法以及其聖藥

花柳之病人皆畏懼而厭惡之　然此患乃在逍遙快樂之境　而得之者　其毒也人人明知而故犯　雖有教育法不能阻之　雖有巡警力不能制之　其情念一起自己也不能禁　情念之勢頗強　不可不為之謹慎　倘有不幸而遭花柳之毒　亦須力求治理驅逐其毒根之方法　不然小則傷及其身　大則難得子息豈不是為人在世之最恨事乎　特是世間雖有靈丹妙劑也世不恐能除去其毒　毒根不去其毒無論何時必發　倘於未發之前　雖有名醫也不能診定其毒聚於何處　如患白濁之病時有止而復發　其他之花柳症　乃隱入骨髓故不易發　發時甚苦　或得妙藥暫時得治也恐其為再發　予今將其受了花柳毒病之情形　細述於下　一是白濁如不治之必然流之不止　其最甚者　乃是見血點混在其中　然後成赤濁即血淋也　其他花柳毒病　雖已受染其毒而不即發或先見脫落毛髮　或失聲音或患咽喉或生痔瘡　或見身体困倦或失去記憶力　以致坐立不安　雖亦細小之事　而無耐久力時見頭重眼朦之苦　飲食無味自已也不知其妙也　今幸有德國醫學博士哈郎氏於學理上與實驗力求花柳毒之原因　指定醫家最為尊重　能驅逐其毒根之藥配合為丸　以供愛遊諸君採買　該丸名之曰**哈郎清血丸**　按哈郎氏當說出花柳病毒之原因之時實為警動醫學界上之偉人也　此**哈郎清血丸**專除花柳之毒無論男女均可服用　輕患者服十天　重患者連服四十天　毒根立即退去永不復發　而然服此丸藥之時務宜時時更換衣服　以溫水力洗其患處　外則求潔其身內則連服此丸　自然安枕無憂　豈不是最妙無二乎　凡愛遊諸君　請勿等閒視之　放心早購**哈郎清血丸**　不獨可保身體無患其一家亦必慶幸矣如患激烈之白濁者服用**哈郎清血丸**之時　倘併用**哈郎淋濁丸**其効更妙若是併為服用則于飯前一點鐘乃服**哈郎清血丸**又于飯後一點鐘再服**哈郎淋濁丸**立見非常之大功効也**哈郎淋濁丸**能立去汚淨其尿管同時止痛而其濃汁者也

哈郎清血丸及哈郎淋濁丸各埠大藥均有代售就近採買為幸

哈郎清血丸　大瓶二元每六盒十一元小瓶一元二角每六盒六元五角

哈郎淋濁丸　大瓶二元　中瓶一元二角　小瓶六角　試用瓶三角

總批發處　大連市山縣通九十一　順和公司大藥房

中國政府註冊商標(既遂或仿造此商標者依商標法告訴嚴究)

寰球無二　常備神藥

請備 靈藥仁丹

秋冬之交　寒邪易侵

愛用仁丹　永保平安

仁丹主治

中暑傷寒　水土不服　腹痛吐瀉　猝倒昏迷　頭痛目眩　酒醉船暈　神精鬱結　食積不消　虛弱貧血　時行疫疾

格言　解憂一生即為自樂

神皋雜俎

歡迎投稿

社會小說 哀史 (三二)

(法國囂俄原作 儒丐穆辰公譯)

第十九回 惡黨成擒如魚落網 善人安在似鶴無蹤

譯餘贅語

此回與上回。皆一日事。而洋洋數萬言。猶有餘勢。在中國小說中。惟兒女英雄傳張金鳳說何玉鳳一段文字足以當之。蓋皆以短時間之情事。而以極長筆墨鋪敘之也。

凡小說之布局設伏。出人意料之內者。庸筆也。即如此回。孰不知麥利之必能救白翁乎。即麥利自身。亦固以此自任。而卒之事與願違。大出讀者意料以外。此即所謂文章。小說家之能事也。若白翁果爲麥利所救。而感其大德。則既不足以見白翁之奇。而文筆亦落常套。尙何藝術之足言。

哀史一書。以蔣布善爲全篇之主人。著書者。只許其救人。萬不許人之救彼。今若有人能救蔣布善。則既不足以名爲哀史。而於書體之體例。亦大背矣。夫一書。只有一主。其他皆賓。或賓中之主而已。主能救賓。賓不可救主。故書中許多人物。皆爲蔣布善之所救者。而彼諸人。決其不能以救蔣布善。即偶有援助。卒之亦必自救。或天救也。此無他。著者不顧有一人能超於蔣布善也。彼眞超彼之上。且施大救者。惟美利爾僧正一人。然其人已死。殆以衣鉢精神授之於蔣。俾爲代身而已。故書中不使其與蔣並生於世也。凡此諸義。讀者不明。則不足以讀哀史矣。

大鴉頭在麥利屋中窺守候時。無人以爲有用也。而卒以成麥利兩全之策。惟驚比態羅網已張。忽然奄至。此策因所以終被擒耳。

若麥利不放槍。驚比態終不敢入。則驚比態殆成木偶矣。白翁之逃。逃於驚比態之目前。既見其奇。且爲後來伏脈耳。

精讀此兩回文字。細玩其波瀾起伏。前後照應。以及描寫人物。而謂仍不能作小說者。吾不信也。

(此回已完)

黃花 (千程九)

青皇返旆。大帝促裝。無情的炎日。似乎故意發出極大熱度以顯顯他的威權。在這長風扇暑。茂樹連陰的時候。惜桐在家尤其難過。東走也熱。西去也熱。正煩燥莫奈何間。適他祖母歡喜起來。要同他往村外觀望觀望山川風景。借以活活血脈。擴擴襟懷。惜桐自然是最歡迎。連忙說好。這是再好無比了。但你老人家以老大年紀。步行未免太吃力吧。他祖母禁不住笑起。便說孩兒。憑我這們壯健。還走不過一個黃口孺子。賣點力兒。更不知誰走過誰呢。說得惜桐噗哧一笑。慢慢的回道。孫兒怕你老之着而已。並莫有旁的。於是祖孫二人持着扶老。携着小藍。相扶而行。且語且歡。那一種天然親愛。盡流露到工人身上去了。

原惜桐村北。山水之景絕佳。山之名曰青龍。水之名曰甘溪。青龍之名。由於蜒迴。甘溪之名。由於甜氛。且山阿水源有寺一所。山僧四五。婆娑其中。亂世桃源。亦當今極樂國也。每至夏日。左近風雅之士。罔不來此流連。以消永晝。兼沾吟咏。惜桐與渠祖母亦信步來此。山僧欵待。備極殷渥。一片慈善氣象。不愧沙門中人。對之令人起敬。休憩少項。陟臨山麓。山巓水涯。別具天地。催錦平鋪。見夫雲峯疊出。不覺著意頓減。祖母喜向惜桐曰。如爾能長依膝下。慰我老年。得此山水。於願已足。不希爾高車駟馬。紫綬紅纓。年年爲人作嫁。拋家背母。不着一些好兒。當你放假回家說。將要東渡留學。更求深造。那知是好的。但你父親去世。家中又乏人兒。一旦有點變故。可叫我找誰來。孩子呀！那件全都依你。這宗我可斷斷捨不了大的盼兒我縱然健壯。已是過六十歲的人。風中之燭。爲期不久。設有三長兩短。你心更當如何。惜桐聽了這番慈訓。心中上下的翻騰。達到極點。自忖人生爲何這樣坎坷。便早早把先君故去。竟變作失怙孤兒。現者如斯零仃。令我。何捨下。半晌莫勇氣地答道。祖母。請釋鈞念。爲孫決定順從慈訓。東渡扶桑的事。不過可行可止。雖然現在你老叫我去。我也忍不得去的。說完。意若甚殷。然而惜桐之心碎矣。斯時片片白雲在空隨風飄逐。大地之上突現淒切而嚴肅的景象。

二人說完。便擱起此事。而山僧進茶。茶至。潤喉少許。清洌異常。利那傾盡一杯乃止。迨歸。道出喜雲山右。黃花鋪地。恍如織錦。祖母命惜桐拆花盛籃。作山殽。惜桐擬違祖命。護此無辜。爰乃作小詩以弔之。

碧澄澄的葉。
襯着清淡淡花。
羞答答的對我笑着。
咳！我顧不得你的媚眼。我不顧得你眞情。我不能容你片息。只有出摧殘的一途了。
但是今日的你被我摧殘。明日的你便英人譏詣了。地下有知。還能宥我否？
延着粉頸。低着綠冠。顫動着心曲。
挺身相就—豪氣俠骨！
你縱不怨我。
我能不自愧？
願你生瑤池之畔。願你作羣芳之冠。

筆記

文藝叢考再編 (陶明濬)

原道

劉氏所謂經緯區宇。彌綸彝憲。發輝事業。彪炳辭義。故知道沿聖以垂文。聖因文而明道。旁通而無涯。日用而不匱。按此數語。所以明文章之全體大用也。吾國從前。無所謂科學。通經即可以致用。能文章者。必其經之已通也。而經亦文章之至者。非於文章之外。別有所謂經也。由今日觀之。必謂之曰空疏。笑之曰陳腐。以爲決不能成功。決不能有立。豈知四千年來。事功之彪炳。聲名之卓著。多半出於此。而不在其他乎。流覽史乘所載。旁及閭巷所傳。其中之聖賢豪傑。名臣良相。成大功。立大名者。不一而足。而末有不於文章。發生關係者也。即如高祖項王之恣睢暴抗。宜乎。不解文事矣。而虞兮之歌。大風之詞。後世深於文者。未能若是之淋漓慷慨也。若夫以名士而成帝業。以家學而得高位者。更不必論矣。可知文章。所及者非尠。然則劉氏所云經緯區宇。彌綸彝憲者。誠有所見而云然。并非過甚之詞也。學者悟文章關係如此其大。則自待萬不可薄。而爲之者。亦萬不可不慎。古人之爲文章。非僅能起伏呼應。摛采藻而已。文之外有事在。文之中有人在。其體無所不備。其用無所不周。甚至治國之方。用兵之法。似於文渺不相涉者。亦必借文章而爲之傳。其廣大悉備。用無不宜。有如此者。今人侈言科學。庸知文學。實與科學。相輔而行者乎。科學之用。能使物質方面。盡其巧用於人。文章之用。能使人心之藏。弭其禍亂於世。以輕重大小而言。則科學尚非其倫也。使人心陷溺。禍亂長起。人將相食。國將流血。天下將鼎沸。人死如邱陵。縱有物質之文明。誰得而制作之乎。文誰得而饗用之乎。綜其本末先後。可以思過半矣。

談叢

隱盦雜記 (冷佛)

記戊戌變政

同日上諭。瞿鴻機奏江陰南菁書院。遵改學堂。並將沙田試辦農學一摺。江陰南菁書院。經前學政黃體芳。創設考課通省舉貢生監。現既改爲學堂。著准照省會學堂之例。作爲高等學堂。以資鼓舞。該書院原有自管沙田一頃。據稱擬參用西法。樹藝五穀果蔬綿麻等項。將來經圈佔之地。先行試辦。如有成效。再行推廣。學堂農會。相輔而行。洵爲一舉兩得之道。該學政此奏。具見籌畫精詳。留心時務。即著照所議認眞辦理。務收實效。毋託空言。欽此。

廿八日奉旨。昨已明降諭旨。令各省藩臬道府。凡有條陳。均令其自行專摺具奏。毋庸代遞。其州縣等官言事者。仍由督撫。將原封呈遞。至士民有欲上書言事者。即經由本省道府。隨時代奏。不准稍有抑格。如敢抗違。或別經發覺。將該地方官嚴行懲處。仍將遵辦情形。迅速電奏。欽此。

廿九日上諭。軍機大臣等議覆袁祖條陳。請籌八旗生計等語。旗丁生齒日繁。徒以格於成例。不得在外省經商貿易。遂致生計日艱。從前富俊松筠沈桂芬等。均曾籌議及之。現當百度維新。允宜弛寬其禁。俾得各習四民之業。以資治生。著戶部詳查嘉慶道光年間。徙戶開屯。計口授田成案。切實訂立新章。會同八旗都統。迅速奏明辦理。欽此。

(未完)

蓬窗誌異 (冷佛)

鬼舉車

崇文門外。火神廟大街。設練勇局。總司其事者。陳君文熙也。一夕巡夜回局。距門數武矣。御人某。突於車上顚地。似有人毆之者。視之已僵。騾素馴。兩足亂拍。作人立。幸有局勇多人。伏騾穩車。陳君幸慶無恙。車後有一賣胡餅者。峙立若痴。衆問曰。汝何爲者。曰請入內訴。衆遂拯御人。衆引賣餅者入。衆復詰之。賣餅者曰。此車。將至大街時。即有身丈餘而蟲立者。貌猙獰良可畏。世俗塑玄壇。恐無此威嚴也。及局門。此人乃從後。手車起。衆伏騾時。已不知伊何逝矣。俄頃御人已蘇。詢之。亦如賣餅者所云。而陳竟無見也。此亦光緒初季事。冷佛曰。此何怪也。與有夙冤耶。抑神仙遊戲耶。皆不類焉。俗語有頑魔者。此殆近歟。

格言

願體集卷一 (續) (甡州史典播臣集)

戒淫

大凡人家閨門。必宜端正。而閨門端正。先要自己端方。若我先尋邪徑。妻自別有懷人。父既惟色是耽。子即相沿成習。不夫不婦。時聞詬誶之聲。何尊何卑。盡蹈犬豕之行。此一家門之隱事。已爲里巷所羞稱。急宜早戒。以正化源。毋恣蕩情。致遭慘報。

人即無良。試告以妻妾穢行。子女邪淫。彼必艴然大怒。謂形出其醜也。曷思自己家門。欲其端正。他人閨閫。誰肯淫汙。易地相觀。良心自見。邪念自消矣。

婦人所重。惟在貞節。此與子孝臣忠。並垂天壤者也。而一生貞節。自處女始。不可有一毫汚玷。人若汚玷。是以片刻之淫。壞彼終身之節。後來婚嫁。使非完體。使其父母兄弟。暗傷面目。夫家三代。斷敗門風。縱使隱瞞過。隱微常覺羞慚。即能日後操家。大節依然虧損。淫惡多端。此爲最重。人有良心。首宜痛戒。

守節之婦。上天最重。必使其子孫昌大。以報答之。國家必建坊立石。以表揚之。所以矜苦節也。若貪其恣色。利其貨財。誘而淫之。使死生契闊之誼。敗於俄頃。霜貞冰潔之操。誤於片刻。不獨生者含羞陽世。死者亦痛恨於九泉。上干天怒。必受天誅。至於孤寡無依。更能委曲成就。使之得全名節。其德愈厚。天亦必有以厚報之也。

富貴之家。生育子女。必僱乳媼。又必取少艾者僱之。冀其多乳以哺養也。彼既捨其子女。翻我嬰孩。豈可因我嬰孩。辱其大節。况媼住我家。夫守空房。彼之意中。難保妻不失節。又以窮苦之故。強爲隱忍。完之。永夜淒涼。未嘗不自羞自恨也。奉勸世人。切勿相犯。厚其賞賚。間或遣歸。以慰彼夫婦之心。不惟種德。且以遠嫌。

天下豈有無女之境。或因瓜葛。有親。或爲左右比鄰。偶然聞見。時或往來。總宜以禮相待。不可有一毫邪昵之心。若因言貌相接。遂起淫思。遂爾設計施謀。造成首惡。必至喪身俄頃。禍及家庭。縱或陽報稍遲。必然陰譴立至。其各戒之。毋貽後悔。

娼妓爲淫賤之流。此輩何言名節。豈知君子修身。如臨執玉。彼雖無損。我則行虧。且狐媚動人。小則耗費家財。大則摧殘身命。况青樓業館之中。不潔者十人而九。一染其毒。輕則發病生瘡。妻兒遍染。重則毀生毀體。宗嗣難傳。一朝失足。貽憾終身。眞烈火深坑。決不可一近矣。

朋友交遊。最關品行。與端人正士相交。自然不染惡習。若門多浮薄。交盡輕狂。居常議論。既然偸理之言。朝夕浪游。定有邪淫之事。或成羣結黨。放蕩娼門。或設局行媒。迷魂香陣。此雖滲漏自開。實被淫朋勾引。急宜屏絕。勿若往來。庶邪緣無得而入矣。

別錄

母教與民族之發展 (續) (孔祥麟)

第三期 十二歲至廿歲

此期中的青年。雖有些時間度學校的生活。或者有些入社會的。仍有些時候和母親在一處。况且此期的青年。有許多重要事。是他人不方便指導的。必須母親指示的。據我自己經驗。青年在此時期。意志是不堅的。心理的變化。要算此時爲甚了。往往今天所極贊成的。就是明日所厭惡的。而擇婚。擇業。等重要問題。也在此發生。一方面他們離入社會的時期近了。不得不急急的求學識。一方面家庭社會國家的問題。又常旋迴在他們心裡。他們的身體。在此期發育的也特別的快。性的教育。是很急需的。若沒有良好的母親。給他們明白的指示。隨時扶導。很容易走入歧途。所以母教在此期。更較重要。

從以上各方面。都可見出母教的重要。設若每一個母親。都能使他們的子女。成健全的人民。也就是將來無數健全人民的父母。如此代代相傳。恐怕不出三代。就要成一個健全的民族。那麼這樣的民族。還會不發展嗎？到那日。我們就要一齊說。母教與民族發展。有莫大的關係了。

可惜我們現在的一般母親。多數目不識丁。爲母親的職務。都不明瞭。怎能盼望他們教出健全的國民呢。有知識的女子。本來不多。其中住洋樓。享自在福的。却佔了多數。能眞心去訓練兒童的。眞是鳳毛麟角。諸位知識階級的女士呵！你們處在先知先覺的地位。你們的責任。多麼重呢？你們惟一的天職。是訓導兒童。是豫備良好的母親。諸位！前進：民族發展是在你們的肩！

(完)

閒話

說柳樹仙(三)(冷佛)

怎麼爲難。今且擱淺一淺兒。近會兒再講。單言記者。昨接有一封來信。大致是責怪記者。這一篇柳樹仙的閒話。說的太亂。又責記者。在報上誇孩子。有些失當。這篇忠告。我不能不容納。感謝之餘。我希望時時的指教。纔眞是冷佛的諍友。

今日閒話可未免叢煩一點兒。因爲記者。已先自聲明過。爲什麼柳樹仙不擱在怪力亂神裡？因我於柳樹仙這件事。有可爲痛哭流涕的一件事。所以特標題目。說柳樹仙。接著就叙述小兒。念書的舊話。雖字句內。有一種老牛舐犢。喜愛兒子的過譽話。然而實在情形也。不是過格的誇獎。因其這樣兒。纔對於柳樹仙的事情。無限感觸。來信所責。固然也很是很是的。但是無論那一位。要批評一篇文字。須等着看終了卷。容人家叙述完了。纔可以知道前後。是怎麼一樁事。痛哭流涕的那好就迎頭一槓子。說全篇矛盾呢。

(未完)

商店之軍閥化 (續)(丐)

當吾草此閒話時。偶與同人閒談。謂此等風氣。萬不可長。吾人爲國民一分子。當維持軍人體面。且以副國家練軍之至意。設若時常使用軍人於商店。而以爲厮役。則凡有人情之商店。無人不可以僱用軍人矣。馴至絲娼開幕。元緒作壽。無不用軍人以壯聲勢。則軍人之體面。國家之制度。豈不完全掃地乎。友人王子冷佛曰。老丐。汝眞寡聞哉。元緒作壽。軍人排班。早已見之於南市場矣。於普通商店又何責乎。余聞此言。殊媿自己寡聞。日之不廣也。然而吾終以此事爲有傷軍人體面。有礙國家制度。如有人承認今日之軍人。並非國家之軍人。今日之國家。並非國家之國家。則老丐之言。誠爲不識時務之腐論矣。若仍有人承認今日之軍人。尙係國家之軍人。今日之國家。亦係國家之國家。則軍政當局。曷亦爲國家體制一長思乎。須知作一事而成好例者。與國也。作一事而遺惡例者。亡國也。然而諸公之一舉一動。將遺好例乎。抑將遺惡例乎。是在諸公一念間而已。

(完)

文苑

無題八首 十五夜作 (衍水生)

別又相思兒又愁。那堪分手正中秋。團圞怕月逢三五。夢繞懷人隔女牛。愛到盡時知是孽。情深深處轉成仇。畫眉有張家筆。未把黃金築作樓。

爲誰消瘦爲誰愁。到死春蠶繭尙收。千載歡娛千載恨。他生未卜此生休。分手是團圓夜。最斷腸當窓寒秋。卿自多情郎薄倖。人前慚愧說風流。

十月廿六日　舊十一月一日　水曜　癸巳　佛滅　危宿

▲一白之人雖有人和然福分至薄之日乙壬庚吉▲二黑之人先見不靈之日新事業勿伸手北南丙吉▲三碧之人勞力有驗之日午前尤吉坤北壬吉▲四綠之人威勢徒高實利較薄之日坤北丙吉▲五黃之人如牙齒寒物終日感覺不快之日北南東吉▲六白之人表面似幸福其實秩序易亂之日須十分注意東南坤吉▲七赤之人社交事自不待論日常小事亦綿緊爲要南東西吉▲八白之人乘勢猛進將招失敗自重爲要丙西艮吉▲九紫之人整頓陣容自重以進有意外之効驗甲乙吉

經濟欄

◎月初雹雨爲災 北滿不稔

據哈埠消息北滿特產秋收因于九月杪至十月上旬間之雹雨爲碍收成不如所期待品質亦不甚佳如小麥粟類雖其于九月上中旬割收完竣者概爲佳而較常加收一成五分乃至二成之譜又如大豆高粱其至于十月割收者因雨雹成災多見未熟乾燥不定要之品質較常頗劣殊在東部線貨爲甚即聞該地方收獲量較常減二成乃至三成又至西部線方面有增收一成之地有較平收稍減者不等

◎連埠交易所調查

▲特產商品兩取引所

(一)特產取引所 於民國二年秋季開辦營業處所在埠頭事務所內交易以大豆豆餅豆油爲大宗雜糧等項之每日上下市兩盤每市先現貨後期貨每月分兩期交割交易單位大豆以一車豆餅以千片計充經紀人者日人佔三分之一餘均華人場內交易對日人往往不能入隊而日商交易因之多經華人之手而實際操縱大權則在日商三井與三菱二家華人一任其宰耳每年中秋以後交易興隆直至次年春夏之交方見清閒經手費頗昂期貨約萬分之十五現貨半之交易所與經紀人平分其利至各貨交易法如下

▲大豆 其呼値單位爲一百斤賣買單位爲一車(即三百五十袋四萬九千七百斤合淨貨四萬九千斤)標準貨係爲滿鐵混合保管一等新麻袋貨交易期分爲定期五個月以內現貨十日以內爲限交割期爲每月三十日

◎連埠工業之近況

九月間連埠重要工業品生產調查大致如下生產總額爲二百卅八萬四千八百五十三圓較之上期減一百廿五萬八千四百八十二圓查其原因以油房工業品之減少爲主試將增產額五千圓以上之各品統計列于左

(一)增產者 △洋灰加產計十三萬二千圓△麻袋計九千一百三十圓△家具計九千八百十九圓△雨覆計一萬八千七百四十四圓△綿紗計一萬八千四百四十五圓△耐火煉瓦計七千八百十七圓△硝子板計九千三百八十七圓△各種機械類計二萬七千九百三十七圓

(二)減產者 △豆餅減產約計九十三萬圓△豆油約計四十六萬九千五百圓△麻袋約計一萬一千圓△製冰約七千五百圓△清涼飲料水約計六千九百圓△玻璃杯類約六千三百圓△精米約二萬四千四百圓△硬化大豆油約八千五百圓△定舜川五金類約五千九百圓△磚瓦約五千六百圓△被服約一萬八千圓 (未完)

◎奉天重要品市況

…十月上旬… (續)

▲糖貨 戰局及奉票前途均不安商談因以停頓無交之貨亦多展延受授交易寥寂異常行市無變本旬各貨色行市(金圓爲單位)

車糖星牌	每包	一六、五〇
粗砂白双	每袋	一九、〇〇
方糖寶刀	每磅	四、〇〇
太古糖五灣	每包	一七、〇〇

▲紙類 本旬亦與上旬不異人情單薄除有模造紙之走動市況寥活行市續持穩勢各價如下(金圓爲單位)

有光紙双福	二、五〇
連紙千鶴	三、八五
巴德崙紙中等品	七、五五
印刷紙3K	〇、二二
模造紙3K	〇、二二
粗帋紙百合牌	四、四〇
又 舶來品	四、四五

▲皮革類 常年今時爲交易旺行惟今年末期主顧裹足不來兼以奉票毛荒行市往堅交易除有小路添補外多行緩辦至軍需方面亦商談單薄交易闌散各貨行市如下(金圓爲單位

牛皮(克羅母)(甲種上等)	每坪即方尺	〇、八〇
牛皮(克羅母)(舶來品)	又	一、二〇
馬皮(克羅母)(甲種上等)	又	〇、四五
又 (又下等)	又	〇、三五
能牌靴底革	每斤	一、二五
新日橡革	又	〇、八〇
已鞣牛皮(厚)	每磅	一、二〇
又 (薄)	又	一、三〇
肩皮	每斤	〇、九〇
無牌靴底革	又	一、一〇

◎毛革肉出口規定

據京訊國內出產之羊毛皮革及牛羊肉與羊豕腸等向外輸出極多據民國十五年海關貿易册所載僅羊毛皮革出口總額價值一千五百萬元而牛羊肉及羊豕腸子等項尙不在內羊腸豕腸向僅少數人提出最好者備食品餘皆廢棄近年運銷英美者日多一日祇以英美政府以中國此類貨物之出口向無檢驗機關往往禁止入口致德國商人乘機來華採運以極賤之價收買後略事裝璜即以德產名義運銷各國售價極昂似此情形不但我國商人頓失大宗利源即英美銷場亦因德人獨攬之影響市價陡昂現在美國對於我國肉類又須無禁令謂無國家管理全國獸類機關簽字執照不得運美銷售而於毛革亦有嚴加取締之表示日前京津一帶廠商華美等十四家具呈農工部請即頒發出口檢查條例以免損失利權上月杪農部提出閣議議決交外內農三部協訂辦法月初又由內部提出閣議決定此案應由農工部主管但目前爲事實便利起見由內農兩部會委警務人員辦理仍責成農工部迅籌根本辦法以重畜產而維商業昨日農工部又將擬定之毛革肉類出口檢查條例提出閣議議決照辦並由農工部呈請批准辦理將來此案施行後我國出口貨又可增加大宗利源矣茲將農工部所擬檢查條例附錄於後 (未完)

◎紐約商業疲滯訊

據紐約來電本月來全埠商業活動忽趨遲滯之態所有紐約城交易所各貨價均行跌落此項疲敝狀況有蔓延全國之勢美國著名大公司如鋼鐵公司汽車總公司電業總公司等均受重大影響多數商業館袖本日拒絕交易又美國東部鐵路公館會亦正式宣布本月八日以前之一星期內各鐵路運貨總額驟行減少兩萬五千噸云

市(日)電接 大連匯申 七一兩二七五 上海標金 三六七兩五

大連　金州　普蘭店　瓦房店　熊岳城　大石橋　海城　湯崗子　鞍山　遼陽　蘇家屯　奉天　鐵嶺　開原　昌圖　四平街　公主嶺　長春

痰咳喘息 本年亦推獎龍角散

◆**咳嗽之原因及其種類** 咳嗽發作之理由乃因咳嗽中樞之刺戟起一種之反射運動若詳述其原因第一(氣管之炎症)(氣道之遺瘍)(氣道之創傷)(氣膜之出血)等依其氣道變化而起者如氣管之內容分泌物及生若何不必要異物時此擬排出外部自然之運動者也

◆**痰咳頻發及伴餘病** 與氣管如右之刺戟時最多因感冒此因吸收寒氣乾燥空氣冷却空氣或諸種之黴菌等與氣管刺戟遂見咳嗽頻發此若捨置不治將變肺炎肋膜炎肺結核等症恐陷不治之重態矣

◆**速施鎮咳袪痰之治療** 若防如右之餘病覺有痰咳喘息之氣象發見勿吝金錢急施治療此適異於他不容漠視者也就其治療法最理想的自疇昔即推龍角散爲有名專門良藥一經服用良奏鎮咳袪痰防氣管之變症較服何藥爲尤可靠也

龍角散本舖

登錄商標

龍角散

患左之病狀者請嘗試焉

容態書

患常吐痰之人
喘息奄奄之人
咳嗽頻仍夜中不昧之人
因流行感冒而起咳嗽之人
痰帶臭氣有時代血之人
音聲乾操咽喉疼痛之人
百日咳又小兒疾患之人
老人又虛勞性之痰咳之人

其他呼吸器疾患之痰咳無論如何禀性凡締服一二週間速即奏効如神

東京市神田區豐島町 本舖 藥劑師 藤井得三郎 振替口座東京九一番 電話浪花一四九二〇番 一八〇六番

定價 三日半 三十錢　一週分 五十錢　二週分 九十錢　五週分 二圓　八週分 三圓

全國各藥店皆售

各國自轉車及各種零件

大批發

售價低廉 與衆不同
品質精良 各界贊許
如蒙惠顧 竭誠歡迎

住址 奉天大北門裡 **昌和洋行**

支店大連天津哈爾濱

◉**馬球牌座鐘掛鐘**◉

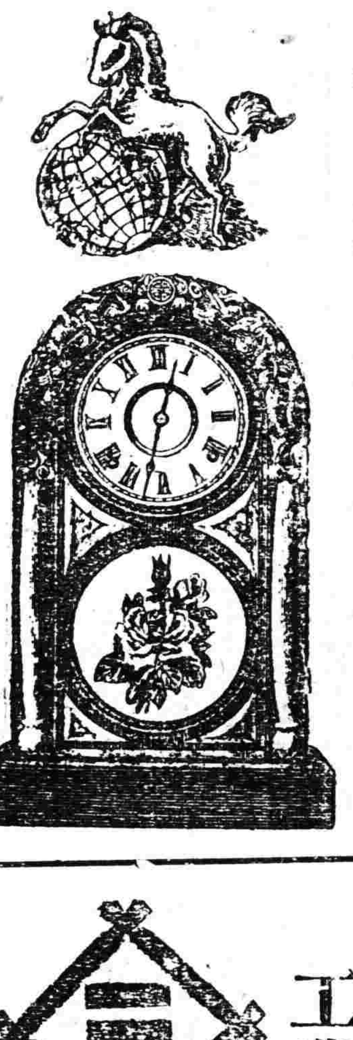

價值公道。質品優良。

尾張時計會社滿洲代理店
馬球牌座鐘掛鐘批發

大連市伊勢町 Ⓚ **樫村洋行**

電話長七三二五番 四七三八番 振替口座大連七七九番

株式會社 **大連機械製作所** 奉天支店

水道及瓦斯用。鑄鐵管一切並鑄鐵鑄鋼製罐。鐵道車輛諸機械。器具製作販賣。鐵工。修繕包辦

奉天西塔大街三丁目電話長七一〇三番 振替大連七二二一番

小野田洋灰公司 大連支社

大連市外周水子 電話八三九五番

本社 山口縣小野田町
平壤支社 朝鮮平壤府外勝湖里
愛知支社 名古屋市熱田町
創立 明治十四年
資本金 金壹千四百八拾萬
諸積立金 金貳百四拾七萬圓
年產額 參百五拾萬圓
外內一手販賣店 三井洋行

小野田洋灰之特質

一● 石灰珪酸……含有豐富
二● 耐壓強力……堅固無雙
三● 品質內容……整齊優秀

歐美生乳藥

此藥善行氣血力通乳管能使乳腺暢達乳汁濃厚有力無論老少或在產期之內乳管閉塞不通或乳汁雖有而不足或因氣火而減少者服此藥一瓶後乳汁湧湧而來定能增長八倍之多百服百驗凡缺乳者請服一瓶方知言之不謬也(定價每瓶現洋一元二角)

總發行所 奉天城內鼓樓南路東歐美亞洲大藥房 西號分此

硫化染料、硫化曹達、工業藥品、各種販賣、

奉天大西關 **三井洋行**

中電話二一五五號 二一二番
日電話五五〇番

美國飛押公司製造

最字牌煤油發動機

現下最適開設推米工廠時期本行專門研究機器原動機特茲推獎諸位若欲購買速到本行觀看此機與別牌機器比較最便且多點價格外賤廉(樣本進呈)

機器五金行 **同天洋行**

奉天日站琴平町六番地　日電話一四二番

東三省官銀總號廣告

本銀號資本總額奉大洋二千萬元來省重要地點及京津申各地設均有分號及通匯機關專辦匯兌押匯抵押放欵貼現放欵保證放欵以及收受定期活期各種存欵並設有倉庫以備堆存押欵貨物利息匯水無不公允辦事手續異常敏捷凡蒙惠顧無任歡迎茲將總分號營業要目列載於後

●甲匯兌 本大洋匯兌券免費通匯地點

▲奉天▲東豐▲通遼▲通化▲興京▲綏中▲柳河▲寬甸▲洮南▲彰武▲新立屯▲新民▲法庫▲興城▲蓋平▲遼源▲金王嶺▲山城鎮▲開原驛▲范家屯▲北鎮▲盤山▲西安▲海龍▲本溪▲台安▲鳳城▲錦西▲西豐▲海城▲臨江▲輯南▲岫岩▲遼陽▲黑山▲錦縣▲義縣▲莊河▲八面城▲康平▲安東▲鐵嶺▲營口▲四平街▲鄭家屯▲桓仁▲昌圖▲遼中▲復縣▲撫順▲吉林▲長春▲延吉▲哈爾濱道裡▲哈爾濱道外▲寧安▲下九台▲黑龍江▲安達站▲綏化▲開通▲雙山▲一面坡▲呼蘭▲開原城內▲雙城▲昌黎縣▲留守營

○上列地點如係匯票概免收費至於電匯手續不同匯水電費臨時商定免費匯兌典收公濟平市錢號銅元票如交他行發行之匯兌券每元加匯一元

○本哈爾濱現大洋券免費通匯地點 ○奉天▲吉林▲長春▲哈爾濱道裡▲哈爾濱道外▲延吉▲寧安▲黑龍江▲黑河▲下九台▲海拉爾▲安達站▲綏化▲呼蘭

乙、押滙辦理押匯各地點 奉天▲營口▲開原▲大連▲錦縣▲安東▲鐵嶺▲四平街▲海城▲遼陽▲新民▲通遼▲公主嶺▲范家屯▲吉林▲長春▲哈爾濱道裡▲道外▲黑河▲天津▲上海▲八面城▲遼源

丙、各種放欵總分號均可商作放欵 奉天▲營口▲開原驛▲公主嶺▲四平街▲鐵嶺▲新民▲海城▲遼源▲遼陽▲通遼▲錦縣▲安東▲范家屯▲吉林▲長春▲延吉

丁、各種存欵收受定存各地點 哈爾濱道裡、道外▲黑河▲黑龍江▲海拉爾▲安達站

戊、倉庫設回倉庫各地點 奉天▲營口▲公主嶺▲海城▲長春▲哈爾濱

奉天白塔寺東街

德慶增藥局

神效補天丹 主治先天不足後天斷損諸虛百損五勞七傷脾腎兩虧飲食無味四肢困倦筋骨痠軟面黃肌瘦咳嗽虛喘遺精補精腎虧潮熱驚悸出汗長陽種子服用壯元陽滋補下元之神藥也

虎骨延壽酒 主治遠年近日腰腿疼痛半身不遂口眼歪斜左癱右瘓手足麻木兼治婦人經脈不調乾血勞傷子宮寒冷久不受孕以及虛勞症並皆治之常服者延年益壽長生不老之功

加味二仙丹 夫腸風下血者乃大便出血故也因臟腑積濕熱成毒風邪胃腸胃流熱氣血逆亂榮衛失調不能攝血歸原日久不愈元氣下陷面色痿黃不思飲食無論糞前糞後遠年近日服之神效

烏鷄調經丸 主治婦女經脈不調趕前錯後或多或少或色淡如水黑成紫塊崩漏不止赤白帶下經前腹痛四肢無力以致經寒不受孕患此症者服之神效

玉龍化積膏 專貼男婦痞塊症積聚逆氣不舒胸膈膨悶手足麻木以及氣積食積血積癥瘕痞塊痢疾泄瀉男子遺精結氣小兒蟲積偏墜疝痔等症並皆治之此膏非普通膏藥可比貼之收效甚速

琥珀安神丸 斯藥主治心血虛虧夜不成眠心忙意亂神志無定記憶力薄恍惚善忘驚悸恐慌聰耳明目潤肌膚化痰涎清三焦痰喉乾和血氣添精神強陰壯陽延年益壽功效筆難盡述誠濟世之良藥也男婦老幼皆可服用

回陽化陰膏 此膏專治陰疽之類如瘰癧鼠瘡流注痰核石疽乳巖失榮橫痃海底疑疽是皮色不變之惡核陰疽以及疔毒惡瘡魚口便毒等症皆治之凡用此膏如猶破者能拔毒生肌未破者內消而愈

吹喉止疼散 此散主治咽喉所結之双單蛾鵝白喉紅爛喉風喉痹喉癰喉烱無論如珠如蓮及上下齦腫爛水潰俱以此散用竹管吹敷患處須臾流出膿涎撒出濁氣毒質撲滅惡菌轉瞬傷平請爽立愈若非此散之靈效吾不信也

本號批發各種生熟藥材自製專門成藥外埠城鎮均有代理函購郵費自備今爲便利主顧起見分設工業區新市康街德慶增藥材莊聘請醫士王蟒芝午前在本號診視午後即往分號診視恐未周知特此聲明 中國電話二九二號

奉天大東關

入院隨時應需

大東醫院

院長 前在日本紅十字會病院勤務 森川千丈
醫員 章琴詩

日電話一三四六番 中二五二號

臺灣瓜哇

酒精

在庫品豐富不拘多少如承賜顧歡迎

大連市山縣通百三十五番地

株式會社 **濱崎商店**

電話 五五一八番 七二七六番 七九三七番

介紹文藝叢考

本書係東北大學陶君畢然所著由盛京時報代爲刊行有志研究中國舊文藝者不可不讀此書定價大洋壹元免收郵費奉天盛京時報社發行

清水式推米機

在東洋推米機的首創實在能力很大着的著亦竟在第三回東京發明品博覽會推米機十六種能力比較試驗最高成績得着月桂冠的獎彰就實在是吾清水式的推米機啦

但在中國推谷子係獨一的利器

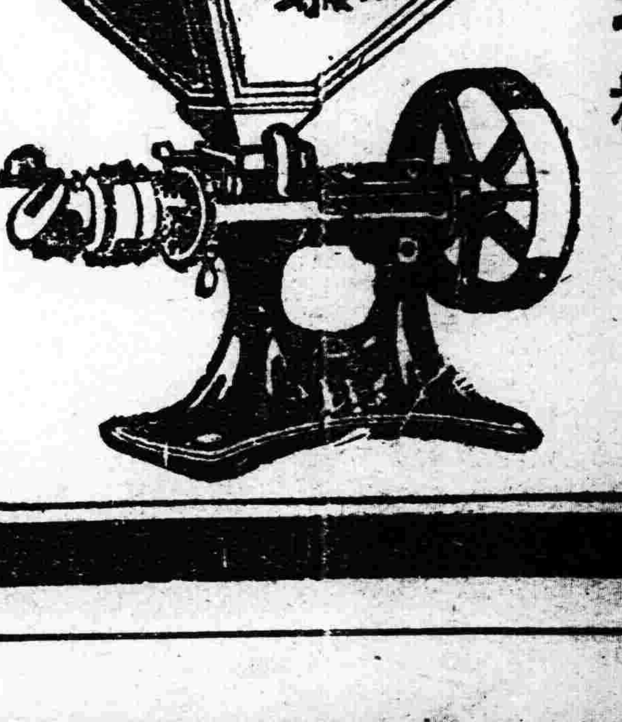

天下唯一清水式推米機滿蒙總代理

奉天新站三層大樓

合名會社 **藤田洋行**